



# Perkembangan Situasi Penyakit Infeksi Emerging *Minggu Epidemiologi ke-15 Tahun 2026*

Data s.d. Minggu Epidemiologi ke-14 Tahun 2026  
(5 s.d 11 April 2026)



# Perkembangan Penyakit Infeksi Emerging Global Tahun 2024-2026 (M14)

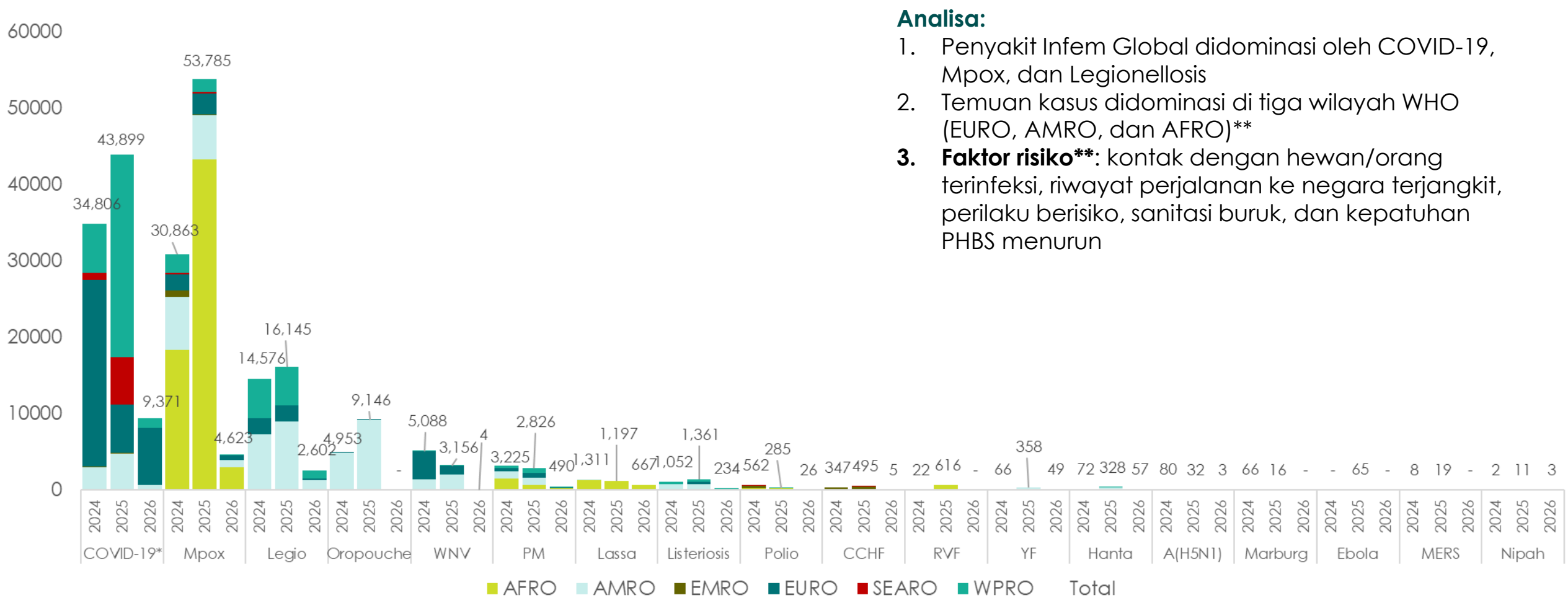

## Analisa:

1. Penyakit Infem Global didominasi oleh COVID-19, Mpox, dan Legionellosis
2. Temuan kasus didominasi di tiga wilayah WHO (EURO, AMRO, dan AFRO)\*\*
3. **Faktor risiko\*\*:** kontak dengan hewan/orang terinfeksi, riwayat perjalanan ke negara terjangkit, perilaku berisiko, sanitasi buruk, dan kepatuhan PHBS menurun

## Keterangan:

- WNV: West Nile Virus/Penyakit virus West Nile
- PM: Penyakit Meningokokus
- CCHF: Crimean Congo Haemorrhagic Fever
- YF: Yellow Fever/Demam Kuning
- RVF: Rift Valley Fever/Demam Rift Valley

\*data dalam ratusan

\*\* menyesuaikan dengan masing-masing penyakit

## Informasi Penambahan Kasus Penyakit Infem di Global Minggu Epidemiologi ke-14 Tahun 2026

No.	Penyakit	Negara	Tambahkan Kasus		Periode Penambahan
			+Konfirmasi	+Kematian	
1	<a href="#">COVID-19</a>	Tiga negara ASEAN dan sekitarnya pelapor terbanyak: Thailand, Korea Selatan, dan Hong Kong	7.858	153	M12 - M14 2026
2	<a href="#">Legionellosis</a>	Amerika Serikat, Australia, Spanyol, Korea Selatan, Jepang, Taiwan, Hong Kong, Thailand, Inggris, dan Singapura	204	2	M7 - M14 2026
3	<a href="#">Mpox</a>	RD Kongo, Kamerun, Komoros, Rep. Afrika Tengah, Guinea, Togo, dan Afrika Selatan	157	0	M13 - M14 2026
4	<a href="#">Penyakit Meningokokus</a>	Tiga negara penambahan terbanyak : Burkina Faso, Cina, dan Spanyol	69	2	M8 - M14 2026
5	<a href="#">Listeriosis</a>	Amerika Serikat, Taiwan, Spanyol, dan Australia	18	0	M12 - M14 2026
6	<a href="#">Demam Kuning</a>	Kolombia, Bolivia, dan Peru	5	2	M14 2026
7	<a href="#">Polio</a>	Somalia, RD Kongo, dan Nigeria	5	0	M14 2026
8	<a href="#">Avian Influenza A(H9N2)</a>	Cina	3	0	M14 2026
9	<a href="#">Penyakit virus West Nile</a>	Amerika Serikat	3	0	M12 – M14 2026
10	<a href="#">Penyakit virus Hanta</a>	Panama	1	0	M13 – M14 2026
11	<a href="#">Crimean Congo Haemorrhagic Fever</a>	Senegal	1	0	M13 – M14 2026

**Data s.d M14 (5 s.d 11 April 2026) per tanggal 18 April 2026 pukul 12.00 WIB**

Diterbitkan oleh Tim Kerja Surveilans dan Intervensi Penyakit Infeksi Emerging - Ditjen P2 Kementerian Kesehatan RI, Jakarta, Indonesia  
Korespondensi via email: [infeksiemerging@kemkes.go.id](mailto:infeksiemerging@kemkes.go.id) || Editor: DAF, GBAC, SI, AZ

## Informasi Penambahan Kasus Penyakit Infem di Indonesia Minggu Epidemiologi ke-14 Tahun 2026

No.	Penyakit	Tambahkan Kasus	
		+Suspek	+Konfirmasi
1	<a href="#">Penyakit Virus Hanta</a>	5 (Sleman, Pacitan, Kota Tangerang, Grobogan, dan Indragiri Hilir)	0
2	<a href="#">Legionellosis</a>	0	0
3	<a href="#">Mpox</a>	1 (Kota Balikpapan)	0
4	<a href="#">Penyakit Meningokokus</a>	0	0
4	<a href="#">Polio</a>	0	0
6	<a href="#">MERS</a>	0	0 (Belum pernah dilaporkan)
7	<a href="#">Penyakit Virus Nipah</a>	0	0 (Belum pernah dilaporkan)

**Ket:**  
**Suspek** : berdasarkan minggu lapor kasus  
**Konfirmasi** : berdasarkan minggu hasil pemeriksaan

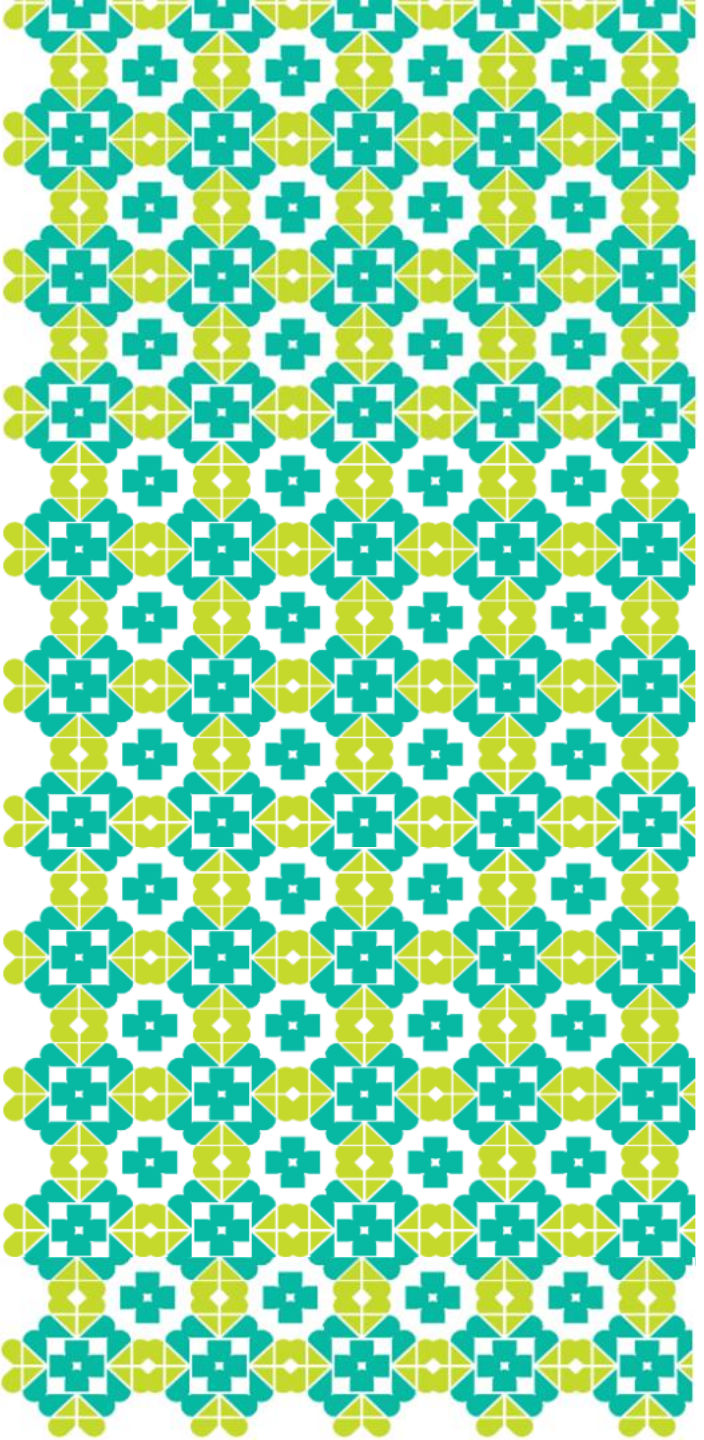

# AVIAN INFLUENZA

# SITUASI *HIGHLY PATHOGENIC AVIAN INFLUENZA* (HPAI)

## H5N1

Tren Kasus dan Kematian A(H5N1) Tahun 2003 – 2026 (M14)

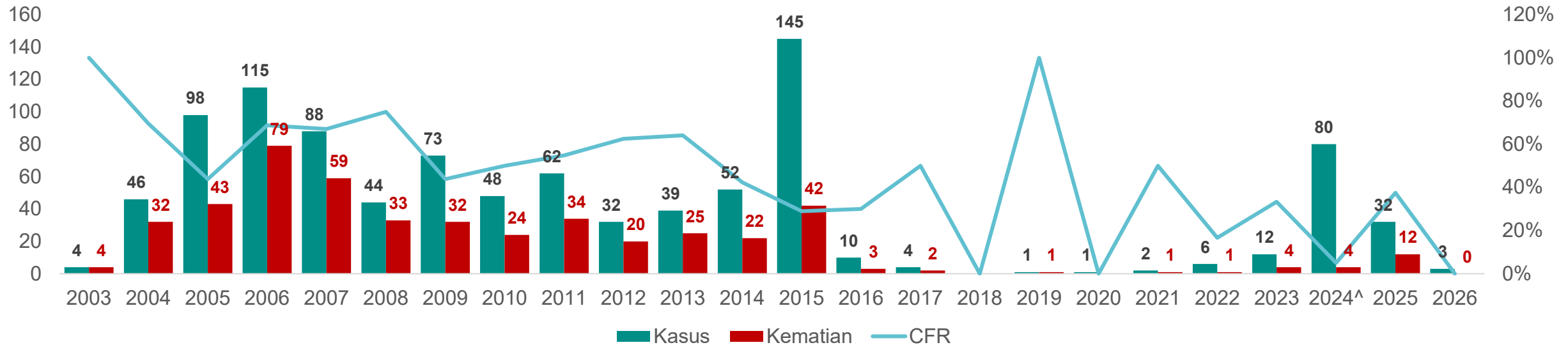

^: termasuk kasus H5 di Amerika Serikat yang kontak dengan hewan terinfeksi H5N1

## Situasi Global

- **Tidak ada penambahan konfirmasi minggu ini**
- Tahun 2026 (M14) : 3 konfirmasi tanpa kematian.
- Tahun 2025 : 32 konfirmasi dan 12 kematian dari 8 negara (CFR: 37,5%)
- **Faktor risiko:** Kontak dengan unggas/burung liar/hewan ternak

## Situasi Indonesia

- **Tahun 2018 – 2026 (M14): tidak ada konfirmasi A(H5N1)**
- Tahun 2005-2017: 200 konfirmasi dan 168 kematian (CFR: 84%)

## Upaya yang Dilakukan

1. Pemantauan pelaku perjalanan dan lalu lintas ternak/unggas dari negara terjangkit
2. Pemantauan melalui SKDR, FluID, FluNet
3. Pedoman dan SE Kewaspadaan Flu Burung
4. Deteksi dini melalui surveilans sentinel PIE dan ILI-SARI dengan pendekatan *One Health*
5. Pemetaan risiko berkala

# SITUASI *HIGHLY PATHOGENIC AVIAN INFLUENZA* (HPAI)

## H5N6

### Perkembangan Kasus A(H5N6) Tahun 2014-2026 (M14)

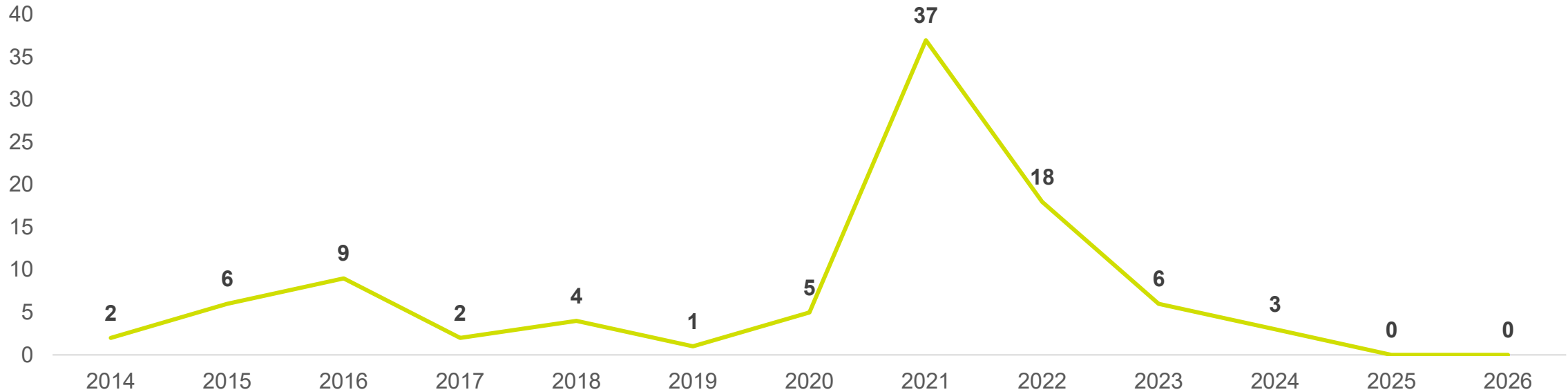

### Situasi Global

- **Tidak ada penambahan konfirmasi minggu ini**
- Total 2025 – 2026 (M14) : 0 konfirmasi
- Total 2014-2024 : 92 konfirmasi di Cina dan 1 konfirmasi di Laos
- **Faktor risiko:** kontak dengan unggas

### Situasi Indonesia

**Belum pernah dilaporkan kasus A(H5N6) di Indonesia**

### Rekomendasi Penanggulangan

1. Pemantauan pelaku perjalanan dan lalu lintas ternak/unggas dari negara terjangkit
2. Pemantauan situasi global dan nasional
3. Deteksi dini melalui surveilans kasus dengan pendekatan *One Health*
4. Pemetaan risiko berkala

# SITUASI *LOW PATHOGENIC AVIAN INFLUENZA* (LPAI)

## H9N2

### Perkembangan Kasus A(H9N2) Tahun 1998-2026 (M14)

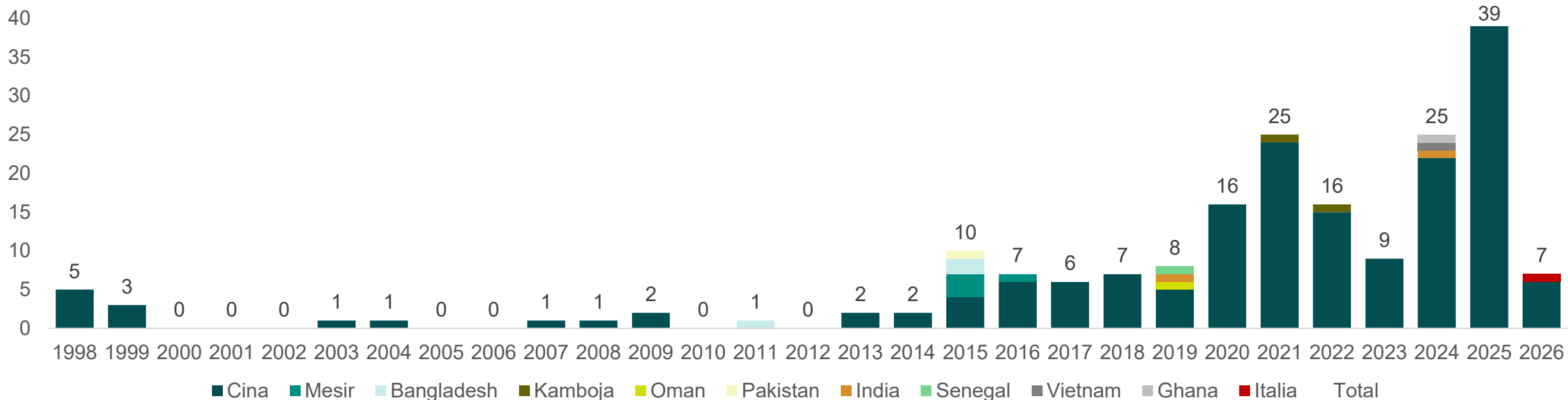

## Situasi Global

- **Penambahan di M14 2026 : +3 konfirmasi di Cina**
- Tahun 2025-2026 (M14): 46 konfirmasi di Cina dan Italia
- **Faktor risiko:** Kontak dengan unggas

## Situasi Indonesia

**Belum pernah dilaporkan kasus A(H9N2) di Indonesia**

## Rekomendasi Penanggulangan

1. Pemantauan pelaku perjalanan dan lalu lintas ternak/unggas dari negara terjangkau
2. Pemantauan situasi global dan nasional
3. Deteksi dini melalui surveilans kasus dengan pendekatan *One Health*
4. Penilaian risiko berkala

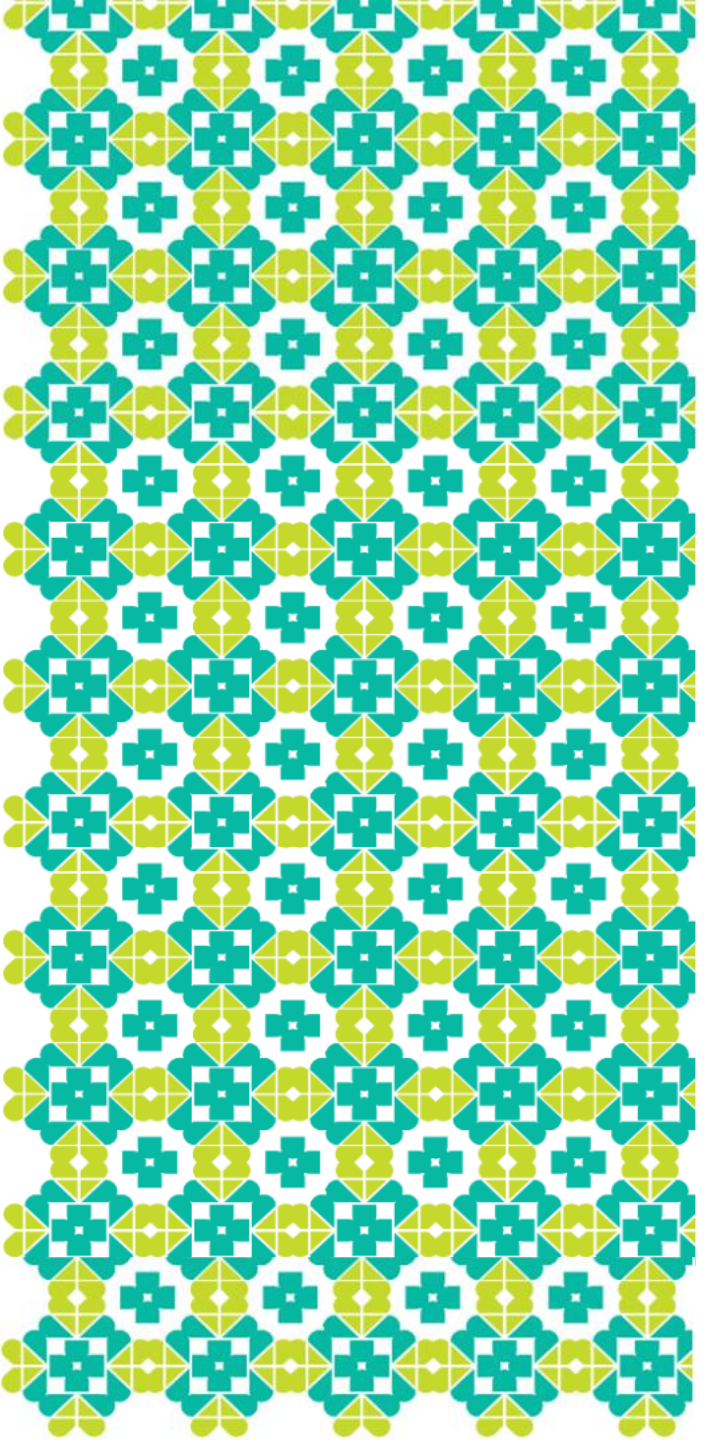

# COVID-19

# SITUASI COVID-19

Tren COVID-19 di Dunia Berdasarkan Wilayah Regional WHO 2020 - 2026 (M14)\*

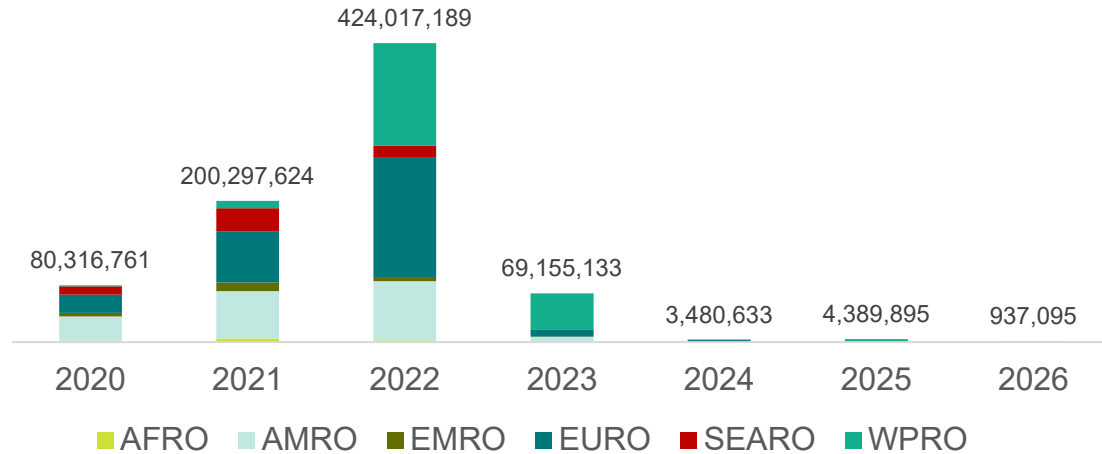

10 Negara dengan Penambahan Terbanyak Kasus COVID-19 yang Melaporkan di M14\* 2026

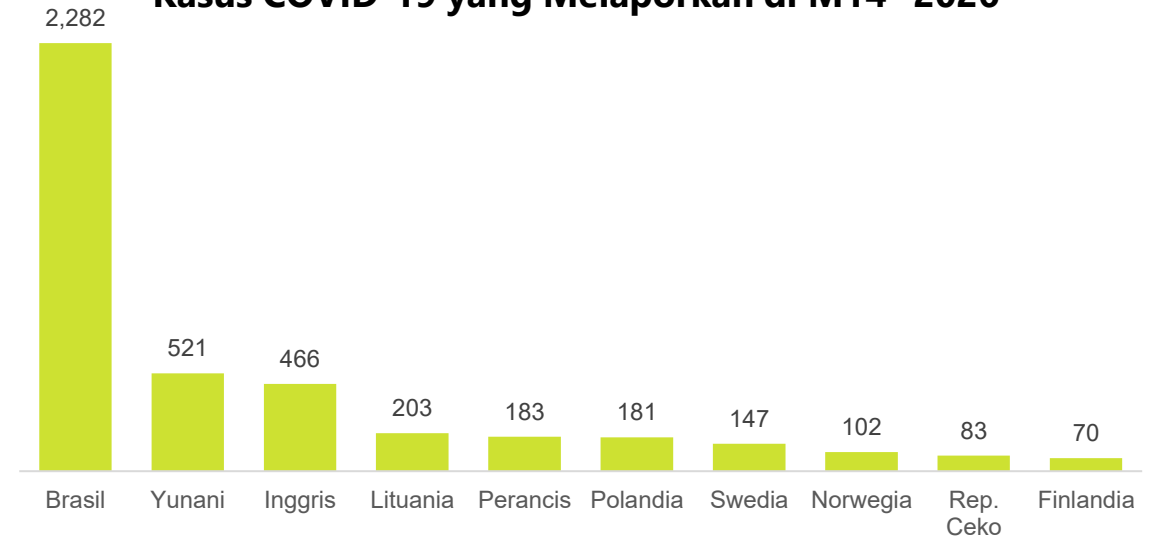

## Situasi Global

- **Penambahan di M12 - M14 2026 : +7.858 konfirmasi**
- Tiga negara penambahan terbanyak: Brasil, Yunani, dan Inggris
- Tiga negara penambahan terbanyak di ASEAN dan sekitarnya: Thailand, Korea Selatan, dan Hong Kong
- Tahun 2026 (M14): 937.095 konfirmasi
- *Variants of Interest (VOIs)*: JN.1 (2 Des 2024)
- *Variants Under Monitoring (VUMs)*: KP.3.1.1, LP.8.1, NB.1.8.1, XFG, BA.3.2 (5 Des 2025)
- **Faktor risiko**: transmisi lokal

## Situasi Indonesia

- **Penambahan di M14 : +5 konfirmasi di 4 Kab/Kota**
- **Kab/Kota penambahan kasus terbanyak : Kota Batam, Kepulauan Riau**
- Tahun 2026 (M14): 91 konfirmasi dan 0 kematian
- Situasi COVID-19 Indonesia selengkapnya dapat diakses pada <https://surkarkes.kemkes.go.id/ringkasan-kasus/home>

## Rekomendasi Penanggulangan

1. Pemantauan situasi global
2. Deteksi dini melalui surveilans ILI-SARI, genomik, dan lingkungan dengan pendekatan *One Health*
3. Komunikasi risiko penerapan PHBS
4. Vaksinasi COVID-19 pada kelompok berisiko
5. Penyusunan dokumen rencana kesiapsiagaan patogen pernapasan
6. Penilaian risiko berkala

\*: Data diakses

Sumber dari [WHO](#), [ABVC](#), [MoH Thailand](#), [MoH Singapura](#), [MoH Malaysia](#), [CDC China](#), [MoH Korsel](#), [MoH Jepang](#), [CHP Hong Kong](#), [Gov of Bangladesh](#), [WPRO](#).

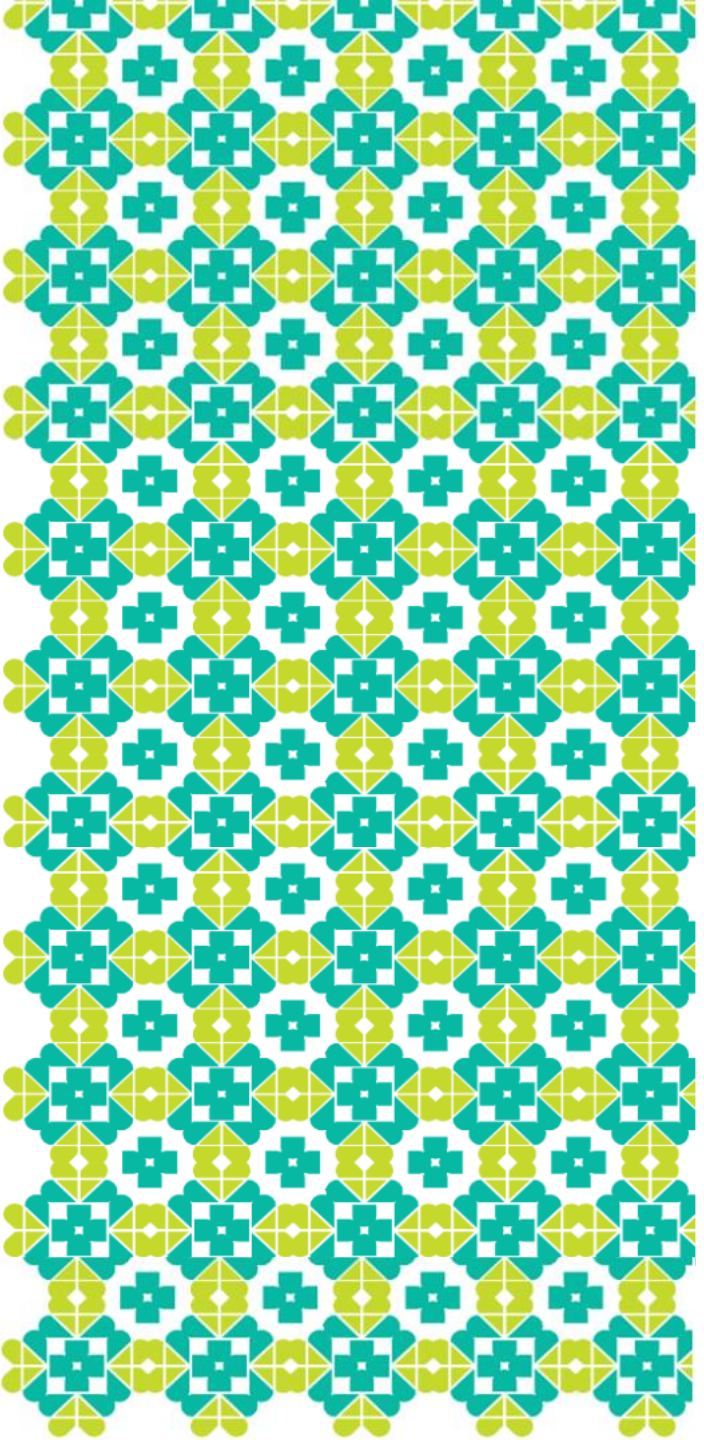

**MERS**

# SITUASI MERS GLOBAL

## Situasi Global



2.635

Kasus terkonfirmasi



962

Kematian



27

Negara Melaporan Kasus Konfirmasi

Tren Kasus MERS di Dunia Tahun 2012-2026 (M14)

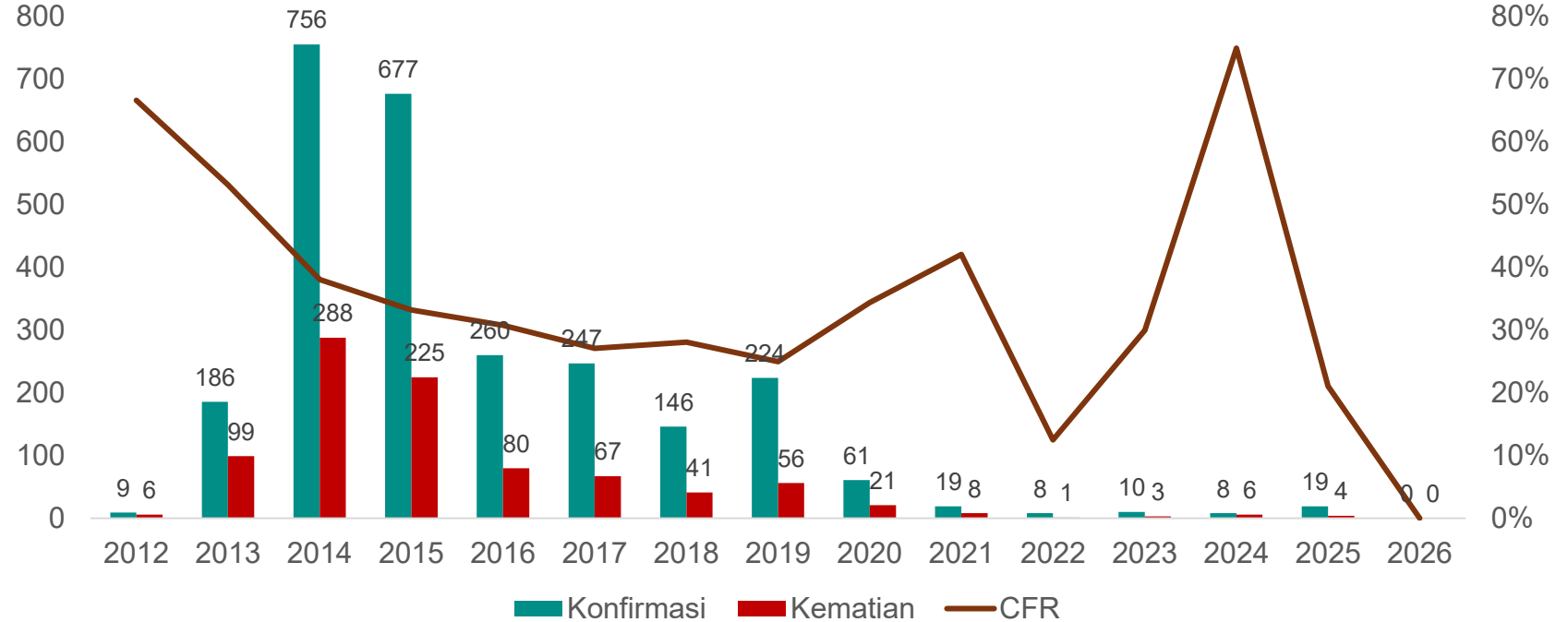

- **Tidak ada penambahan konfirmasi minggu ini**
- Tahun 2025-2026 (M14): 19 konfirmasi dan 4 kematian di Arab Saudi dan Perancis (CFR: 21%)
- Sebagian besar kasus 2012-2025 dari Arab Saudi (2.224 konfirmasi dan 867 kematian (CFR: 39%)).
- **Faktor Risiko:**
  - Riwayat perjalanan dari wilayah Timur Tengah
  - Kontak langsung/tidak langsung dengan unta dromedari

## Rekomendasi Penanggulangan

1. Pemantauan situasi global dan nasional
2. Deteksi dini melalui surveilans kasus
3. Pemantauan jamaah haji dan umroh
4. Komunikasi risiko ke pelaku perjalanan (Timur Tengah): menghindari kontak unta dan konsumsi produk unta mentah
5. Penilaian risiko berkala



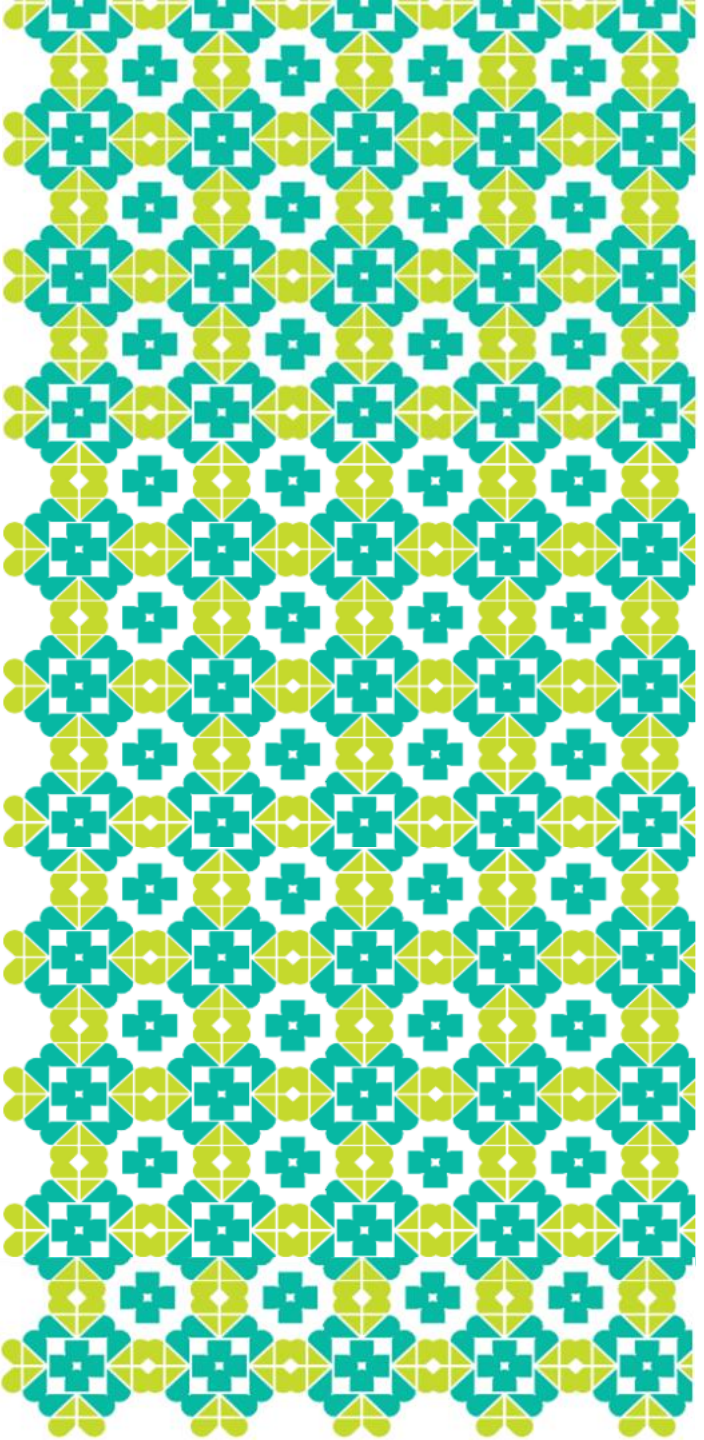

# LEGIONELLOSIS

# SITUASI LEGIONELLOSIS GLOBAL

Persebaran Legionellosis per Negara Tahun 2025-2026 (M14)

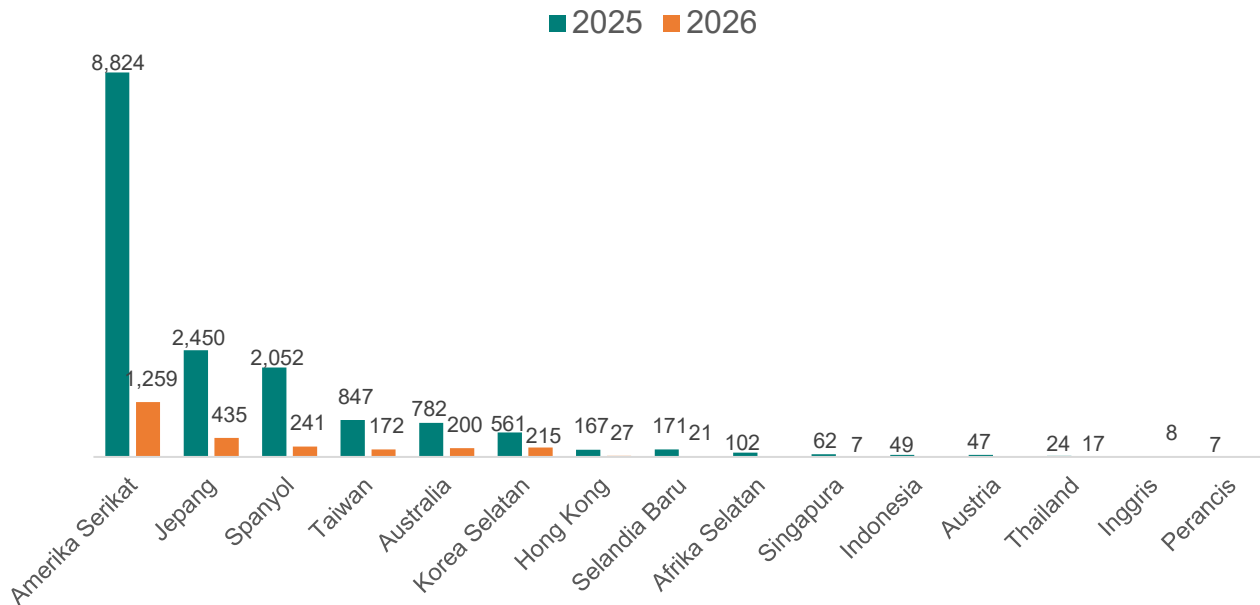

Tren Legionellosis Global Tahun 2022-2026 (M14)

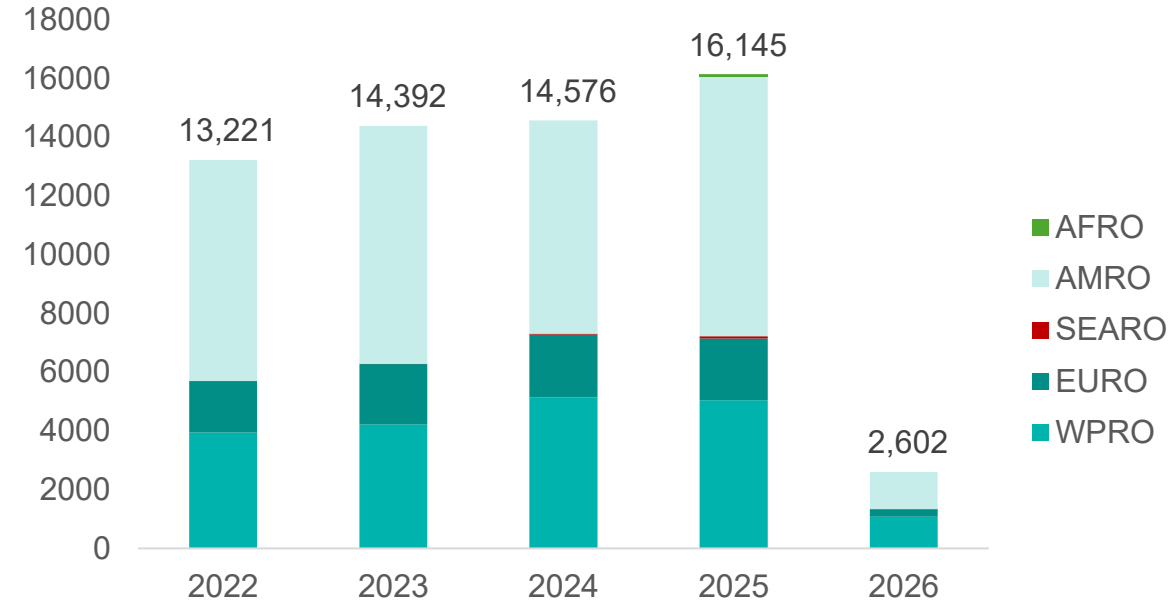

## Situasi Global

- **Penambahan di M7 - M14 2026: +204 konfirmasi di 10 negara** (Amerika Serikat, Jepang, Australia, Taiwan, Korea Selatan, Thailand, Inggris, Hong Kong, Spanyol, dan Singapura) dan +2 kematian di Taiwan
- Tahun 2025-2026 (M14): 18.747 konfirmasi di 15 negara
- **Faktor risiko:** Paparan sarana air yang tidak di-maintenance (*AC, cooling tower, air mancur, shower, spa/sauna, dll*) dan faktor risiko *host* (*lansia, perilaku merokok, dan immunocompromised.*)

## Rekomendasi Penanggulangan

1. Pemantauan situasi global dan nasional
2. Deteksi dini melalui surveilans kasus dan lingkungan
3. Komunikasi risiko penerapan PHBS dan menjaga sanitasi lingkungan

# SITUASI LEGIONELLOSIS INDONESIA

Distribusi Konfirmasi Legionellosis Berdasarkan Domisili di Indonesia Tahun 2023-2026 (M14)



Total Suspek Penyakit Legionellosis Tahun 2023-2026 (M14)



**360 Kasus suspek**  
**68 Positif**  
**290 Negatif**  
**2 Tidak dapat diambil spesimen**

- Tidak terdapat penambahan konfirmasi minggu ini
- Belum dilaporkan kasus konfirmasi tahun 2026
- Tahun 2023-2025 : 68 konfirmasi di 4 provinsi
- Terdapat 4 kasus meninggal (2 Kep. Riau, 1 Bali, dan 1 Jawa Barat)

Sumber: Kemenkes (New All Record dan SKDR)

Tren Mingguan Konfirmasi Legionellosis Berdasarkan Tgl Laporan di Indonesia Tahun 2023-2026 (M14)

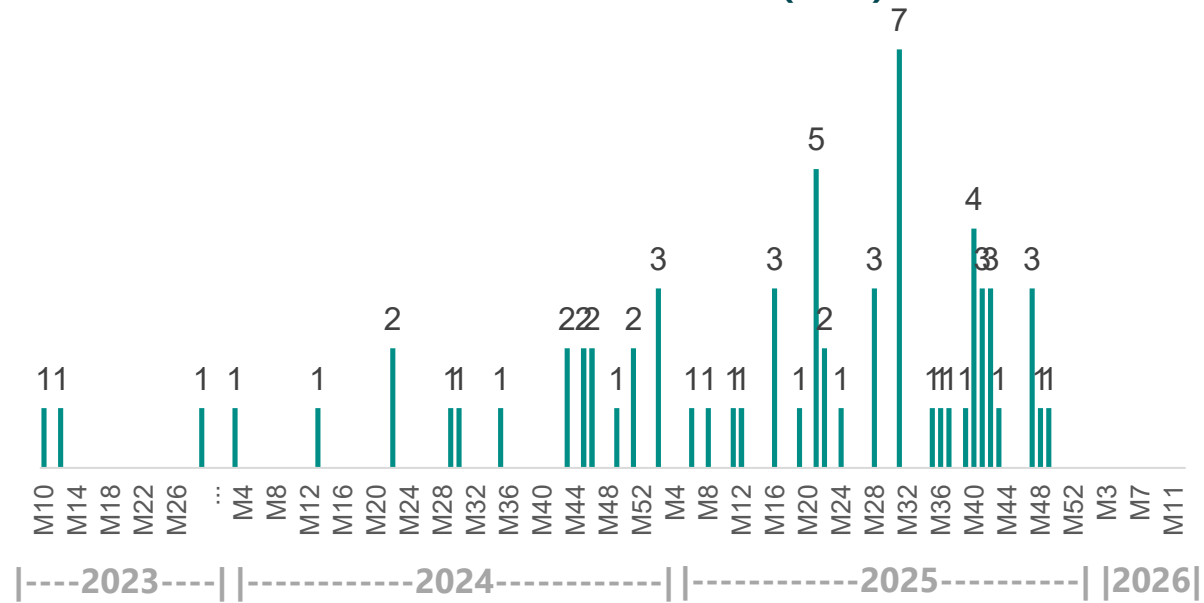

## Upaya yang Dilakukan

1. Pemantauan situasi melalui SKDR dan WHO
2. Tersedianya [Pedoman Pencegahan dan Pengendalian Legionellosis](#) dan Media KIE ([Poster](#), [FAQ](#), [Leaflet](#))
3. [SE Kewaspadaan dan Kesiapsiagaan Legionellosis](#) dan [Penilaian Risiko Cepat Legionellosis](#)
4. Deteksi dini melalui surveilans ILI-SARI, sentinel PIE, dan lingkungan
5. Komunikasi risiko penerapan PHBS dan menjaga sanitasi lingkungan
6. Tatalaksana klinis
7. *Water treatment* secara berkala

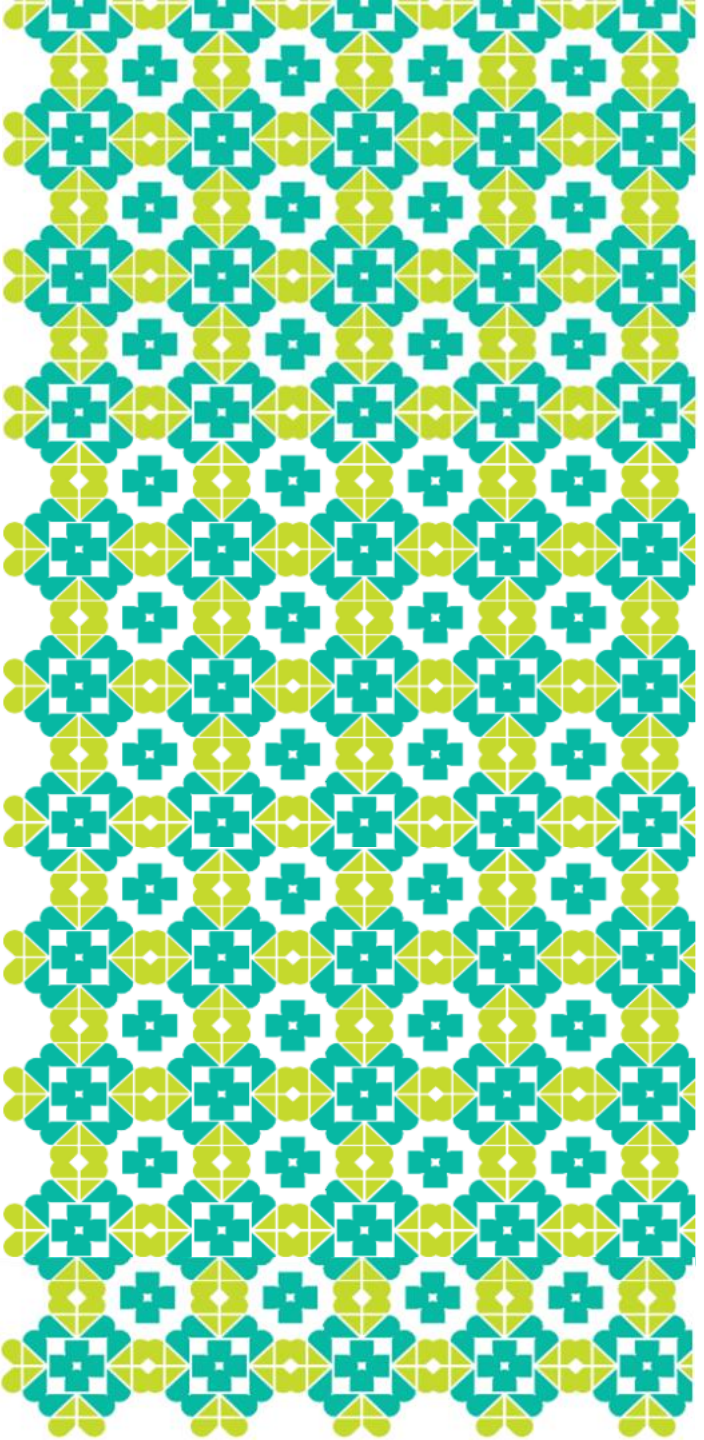

# MPOX

# SITUASI MPOX GLOBAL

**Tren Kasus Mpox 2022-2026 (M14)\*  
Berdasarkan Wilayah WHO**

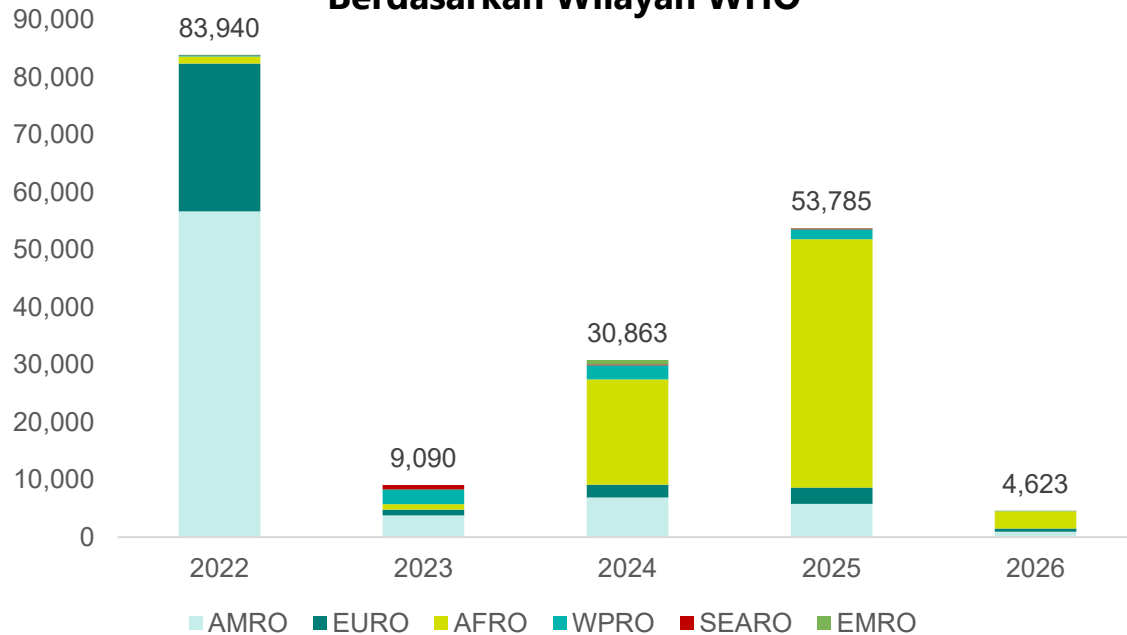

## Situasi Global

- **Penambahan di M13 - M14 2026: +157 konfirmasi di 7 negara.**
- **Tiga negara penambahan terbanyak : RD Kongo, Kamerun, dan Komoros.**
- Negara baru pelapor clade 1b: Ekuador
- Tahun 2025-2026 (M14): 58.408 konfirmasi di 102 negara
- **Pada 22 Januari 2026, Africa CDC mencabut status kedaruratan benua (*continental emergency*) untuk Mpox di Afrika**
- Tahun 2022-2026: kasus terbanyak di AFRO dan AMRO
- **Faktor risiko:** riwayat perjalanan ke negara terjangkit dan perilaku seksual berisiko

\*: Data diakses  
Sumber: [WHO](https://www.who.int)

**Persebaran Negara Pelapor Kasus Mpox Clade 1b  
Tahun 2024-2026 (M14)\* Berdasarkan Status Transmisi**

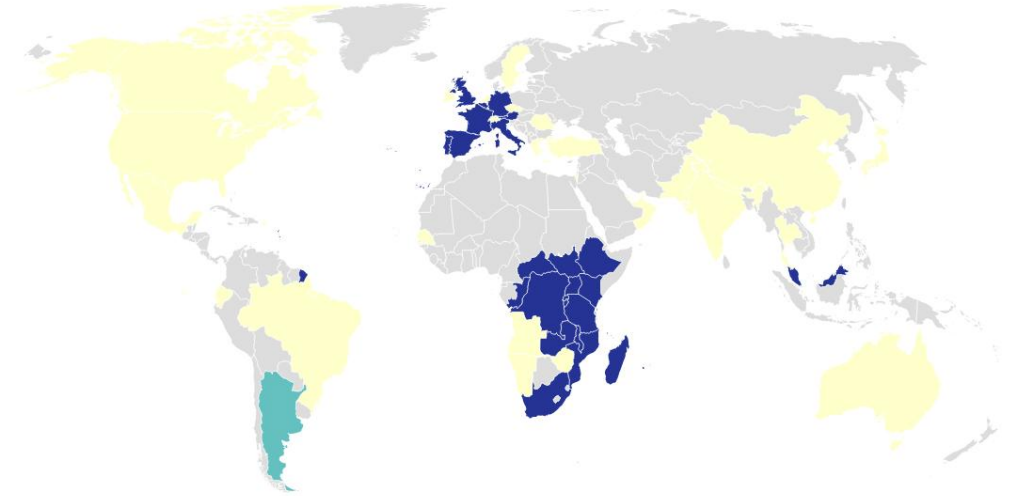

Ket: Sebaran negara berdasarkan status transmisi

Transmisi Komunitas	Importasi	Dalam Investigasi
26 negara	30 negara	1 negara

## Rekomendasi Penanggulangan

1. Pemantauan situasi global
2. Pemantauan pelaku perjalanan dari negara terjangkit
3. Komunikasi risiko penerapan PHBS dan perilaku seks aman
4. Vaksinasi bagi kelompok berisiko dengan mempertimbangkan situasi
5. Penanggulangan terintegrasi dengan program HIV-PMS

# SITUASI MPOX INDONESIA

Tren Kasus Mpox di Indonesia Tahun 2022 - 2026 (M14)

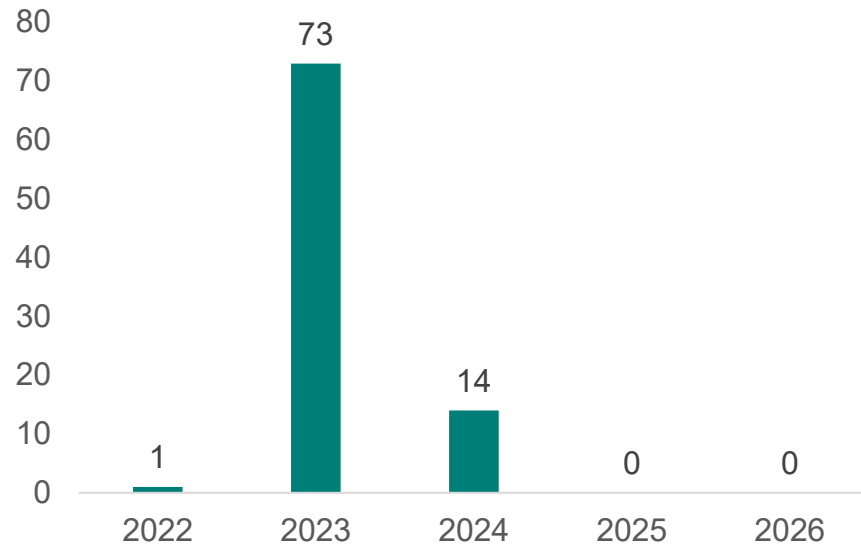

Peta Distribusi Kasus Mpox di Indonesia Tahun 2022-2026 (M14)



## Situasi Indonesia

- Tidak terdapat penambahan konfirmasi minggu ini
- Terdapat 1 suspek Mpox dari Kota Balikpapan, Kalimantan Timur (dalam pemeriksaan)
- Tahun 2025-2026 (M14) : 0 konfirmasi
- Tahun 2024: 14 konfirmasi di 6 Provinsi (DKI Jakarta, DIY, Banten, Jatim, dan Jabar)
- **Faktor risiko:** Perilaku seksual berisiko dan kontak serumah (seksual)

## Upaya yang Dilakukan

1. Pemantauan situasi melalui SKDR, GISAID, WHO
2. Pemantauan pelaku perjalanan dari negara terjangkit melalui SSHP
3. Penyusunan pedoman dan SE Kewaspadaan Mpox
4. Komunikasi risiko penerapan PHBS dan perilaku seks aman
5. Vaksinasi bagi kelompok berisiko dengan mempertimbangkan situasi
6. Deteksi dini melalui surveilans sentinel PIE dan melibatkan mitra HIV-AIDS
7. Penanggulangan terintegrasi dengan program HIV-PMS
8. Tatalaksana klinis pasien

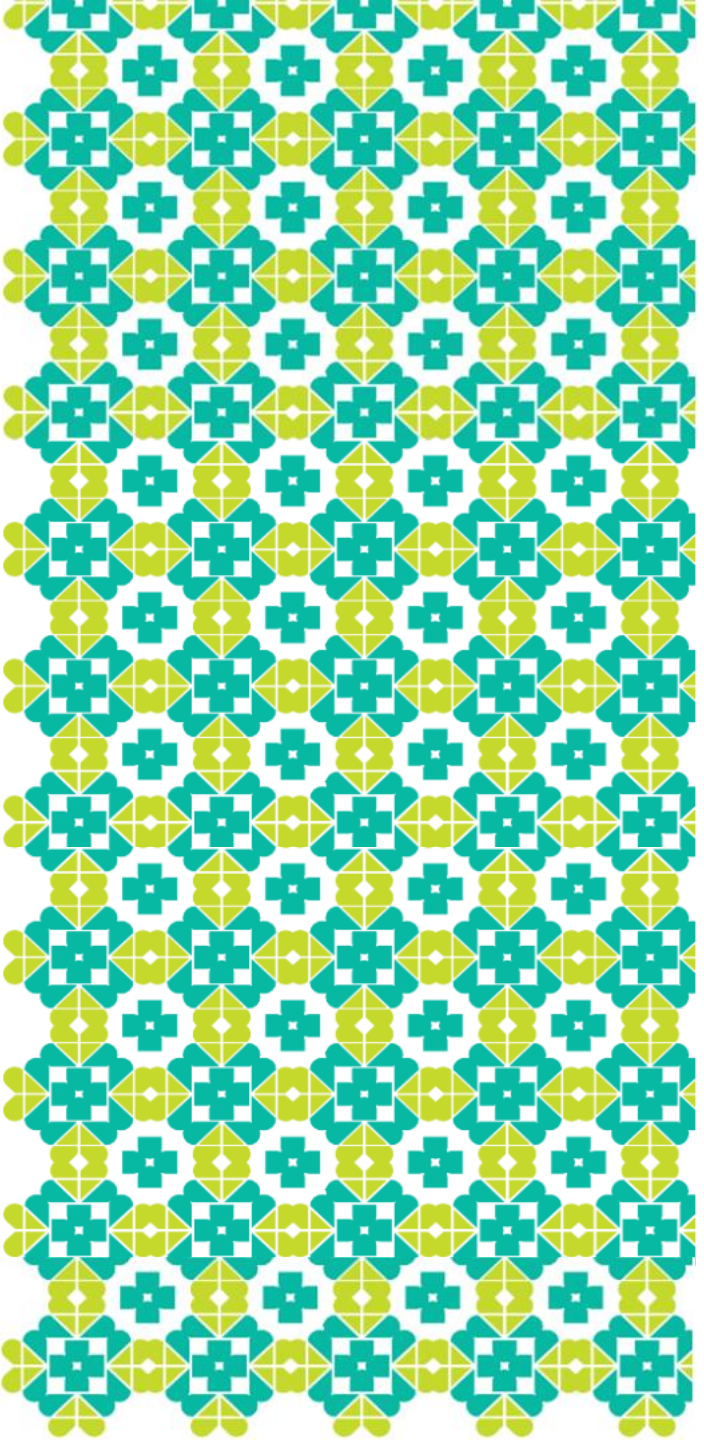

# PENYAKIT VIRUS HANTA

# SITUASI PENYAKIT VIRUS HANTA GLOBAL

## Tren Kasus Penyakit Virus Hanta Global Tahun 2015 – 2026 (M14)\*

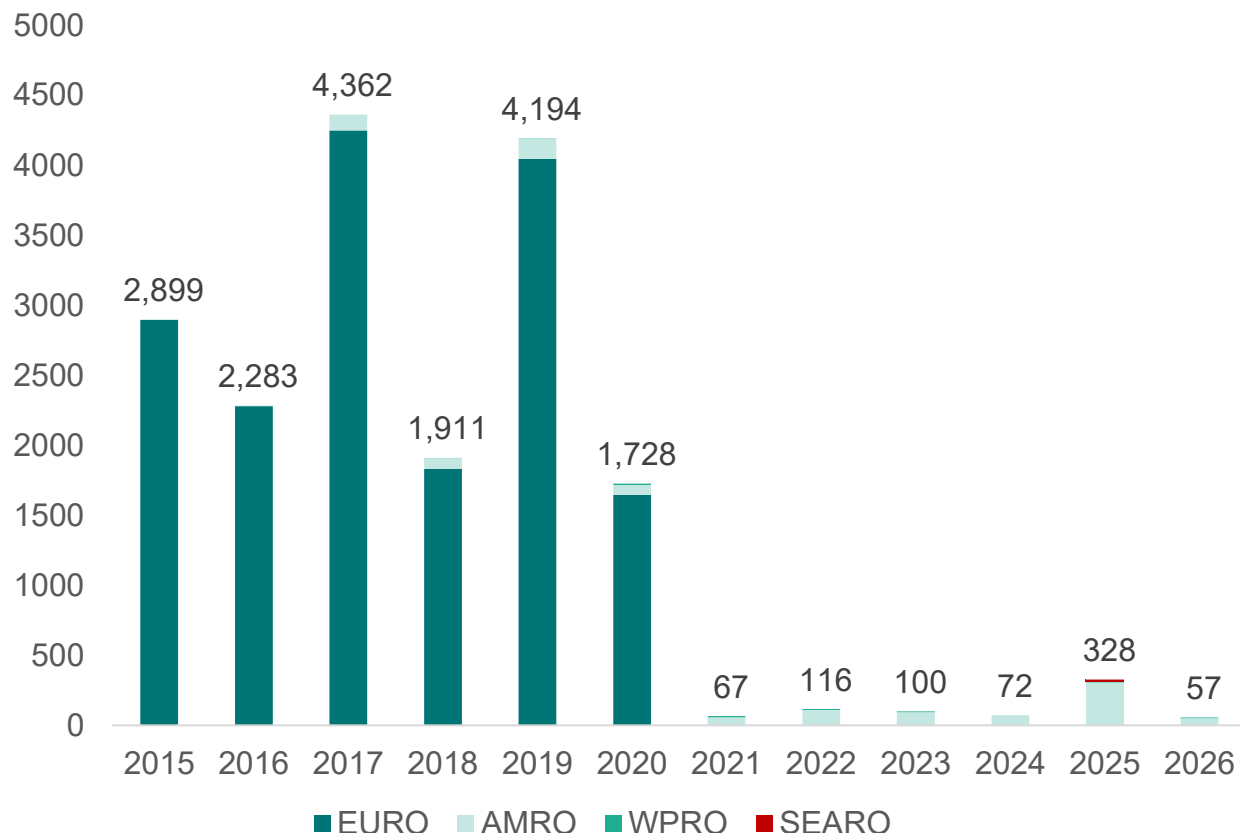

## Situasi Global

- **Penambahan di M13 – M14 2026:** +1 konfirmasi di Panama
- Tahun 2025 - 2026 (M14): 385 konfirmasi di 10 negara (Argentina, Chili, Bolivia, Brasil, Panama, Paraguay, Uruguay, Amerika Serikat, Taiwan, dan Indonesia)
- **Faktor risiko:** kontak dengan rodensia terinfeksi

## Rekomendasi Penanggulangan

1. Pemantauan situasi nasional dan global
2. Pemantauan pelaku perjalanan dari negara terjangkit
3. Komunikasi risiko penerapan PHBS
4. Pengendalian binatang pembawa penyakit

Sumber: [MoH Panama](#), [MoH Chili](#), [DoH New Mexico](#), Kemenkes (New All Record dan SKDR)

\*: Data di akses

# SITUASI PENYAKIT VIRUS HANTA INDONESIA

## Distribusi Konfirmasi Penyakit Virus Hanta Berdasarkan Domisili di Indonesia Tahun 2024-2026 (M14)



## Total Suspek Penyakit Virus Hanta Tahun 2024-2026 (M14)

	242	Kasus suspek
	23	Positif
	209	Negatif
	7	Dalam pemeriksaan
	3	Tidak dapat diambil spesimen

- **Tidak terdapat penambahan kasus konfirmasi minggu ini**
- Total 2024 – 2026 (M14) : 23 konfirmasi di 9 provinsi (DI Yogyakarta, Jawa Barat, DKI Jakarta, Sulawesi Utara, NTT, Sumatera Barat, Banten, Jawa Timur, dan Kalimantan Barat)
- Terdapat penambahan +5 suspek, yaitu +1 di Sleman, DIY (negatif), +1 di Pacitan, Jawa Timur (negatif), +1 di Kota Tangerang, Banten (dalam pemeriksaan), +1 di Grobogan, Jawa Tengah (dalam pemeriksaan), +1 di Indragiri Hilir, Riau (dalam pemeriksaan)
- **Faktor risiko:** kontak dengan tikus/celurut terinfeksi

## Tren Mingguan Konfirmasi Penyakit Virus Hanta Berdasarkan Tgl Laport di Indonesia Tahun 2024-2026 (M14)

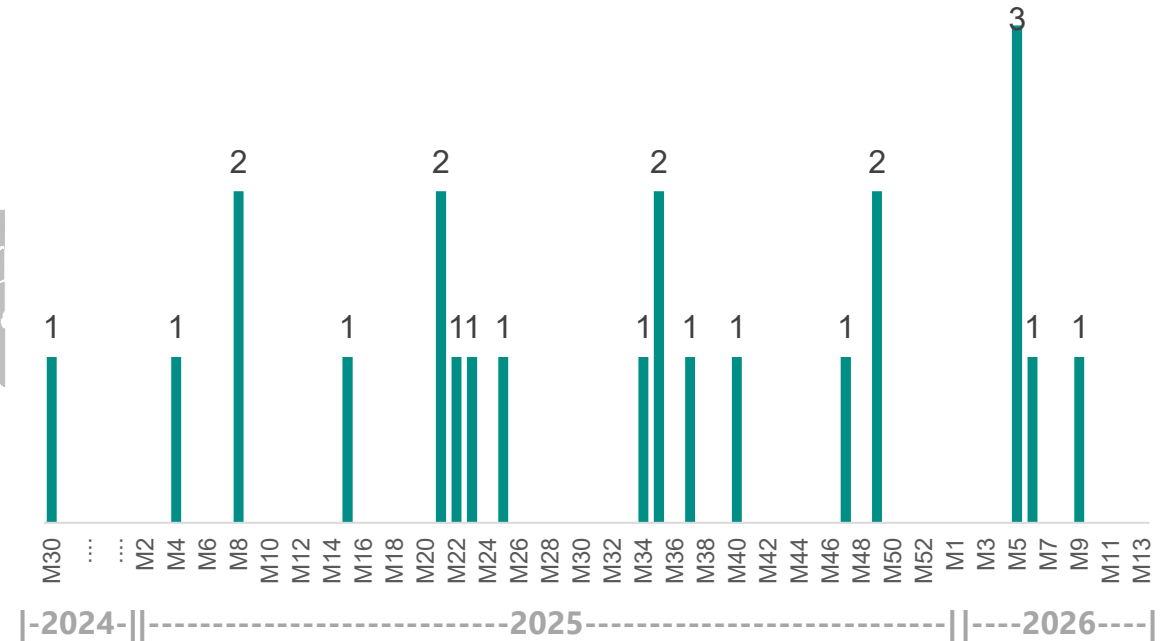

## Upaya yang Dilakukan

1. Pemantauan situasi melalui SKDR dan WHO
2. Pemantauan pelaku perjalanan dari negara terjangkau
3. Komunikasi risiko penerapan PHBS
4. Tersedianya [Pedoman Pencegahan dan Pengendalian Penyakit virus Hanta](#) dan Media KIE ([Poster](#), [FAQ](#), [Leaflet](#))
5. [SE Kewaspadaan dan Kesiapsiagaan Penyakit virus Hanta](#) dan [Penilaian Risiko Cepat Penyakit virus Hanta](#)
6. Deteksi dini melalui surveilans sentinel infem dan surveilans binatang pembawa penyakit
7. Pengendalian binatang pembawa penyakit

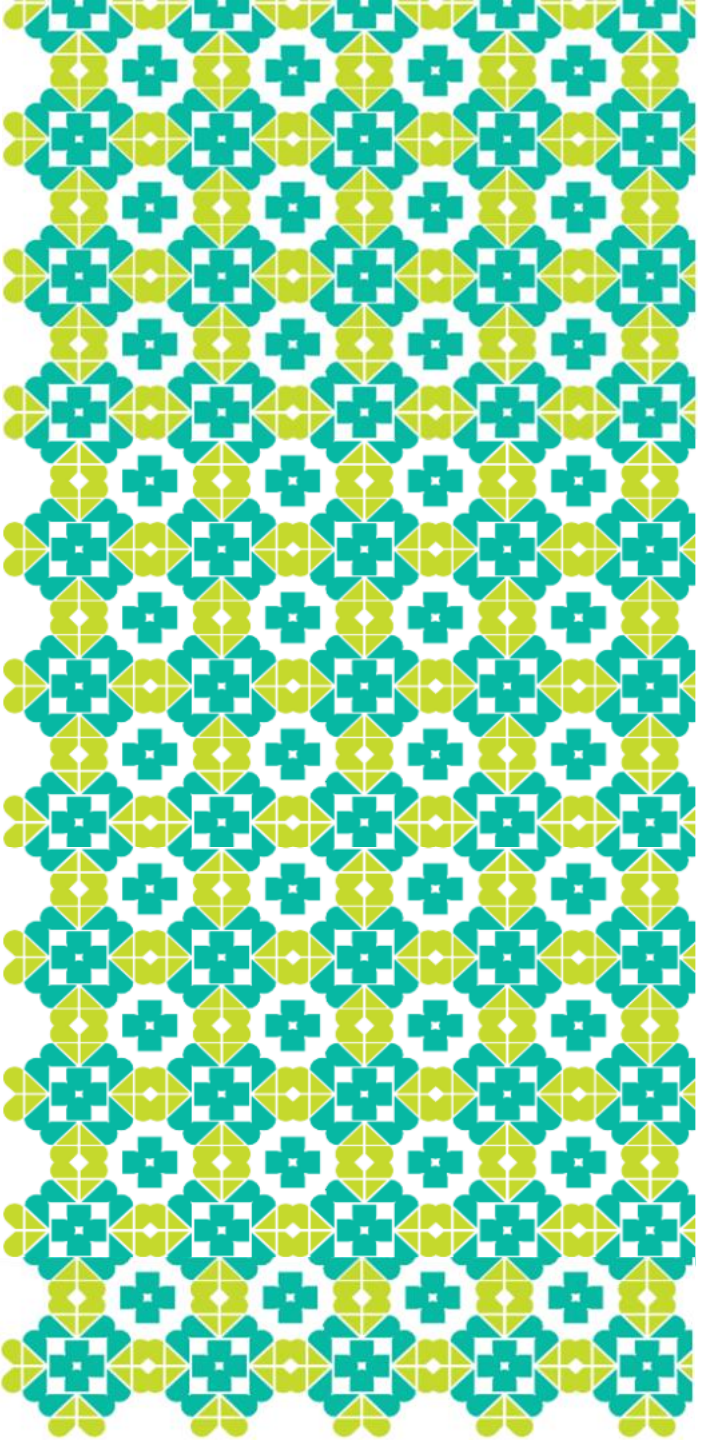

# **DEMAM KUNING/*YELLOW FEVER (YF)***

# SITUASI DEMAM KUNING

Persebaran Kasus Konfirmasi dan Kematian Demam Kuning Tahun 2021- 2026 (M14) Berdasarkan Negara

■ Kasus Konfirmasi ■ Kematian

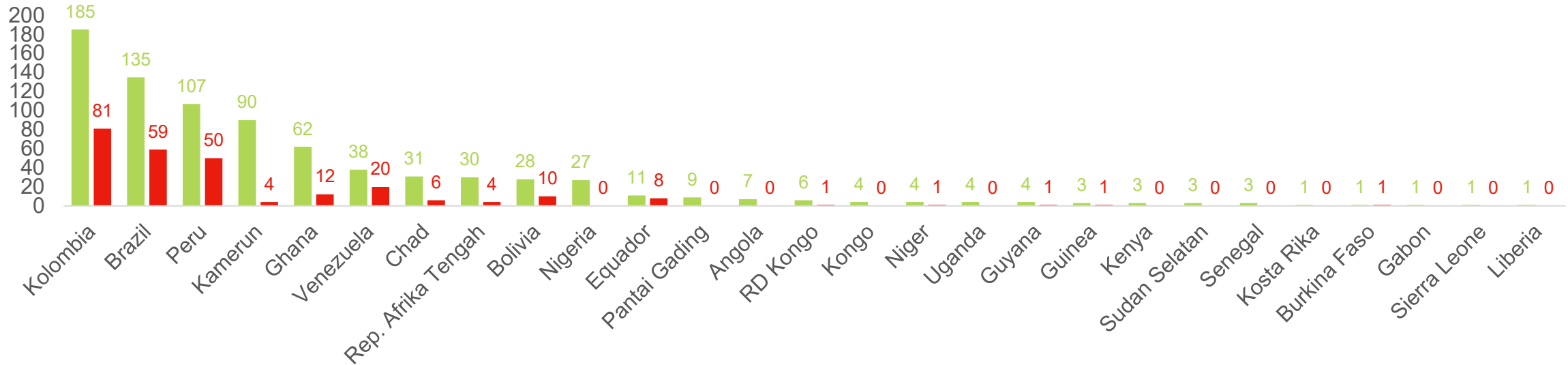

## Situasi Global

- **Penambahan di M14 2026: +5 konfirmasi di Bolivia, Peru, dan Kolombia serta +2 kematian di Bolivia dan Peru**
- Tahun 2025–2026 (M14): 407 konfirmasi dan 170 kematian dari 12 negara (Kolombia, Brasil, Peru, Rep. Afrika Tengah, Nigeria, Bolivia, Ekuador, Angola, Guyana, Kosta Rika, Venezuela, dan Liberia)
- Tahun 2024: 66 konfirmasi dan 29 kematian dari 8 negara
- **Faktor risiko:** kontak dengan nyamuk (*Aedes*, *Haemogagus*, dan *Sabethes*) dan tidak memiliki riwayat vaksinasi

## Situasi Indonesia

**Belum ada kasus konfirmasi di Indonesia**

## Rekomendasi Penanggulangan

1. Pemantauan global dan nasional
2. Pemantauan pelaku perjalanan dari negara terjangkit
3. Deteksi dini melalui surveilans sentinel PIE dan vektor
4. Pengendalian vektor
5. Vaksin Demam Kuning bagi pelaku perjalanan ke negara terjangkit

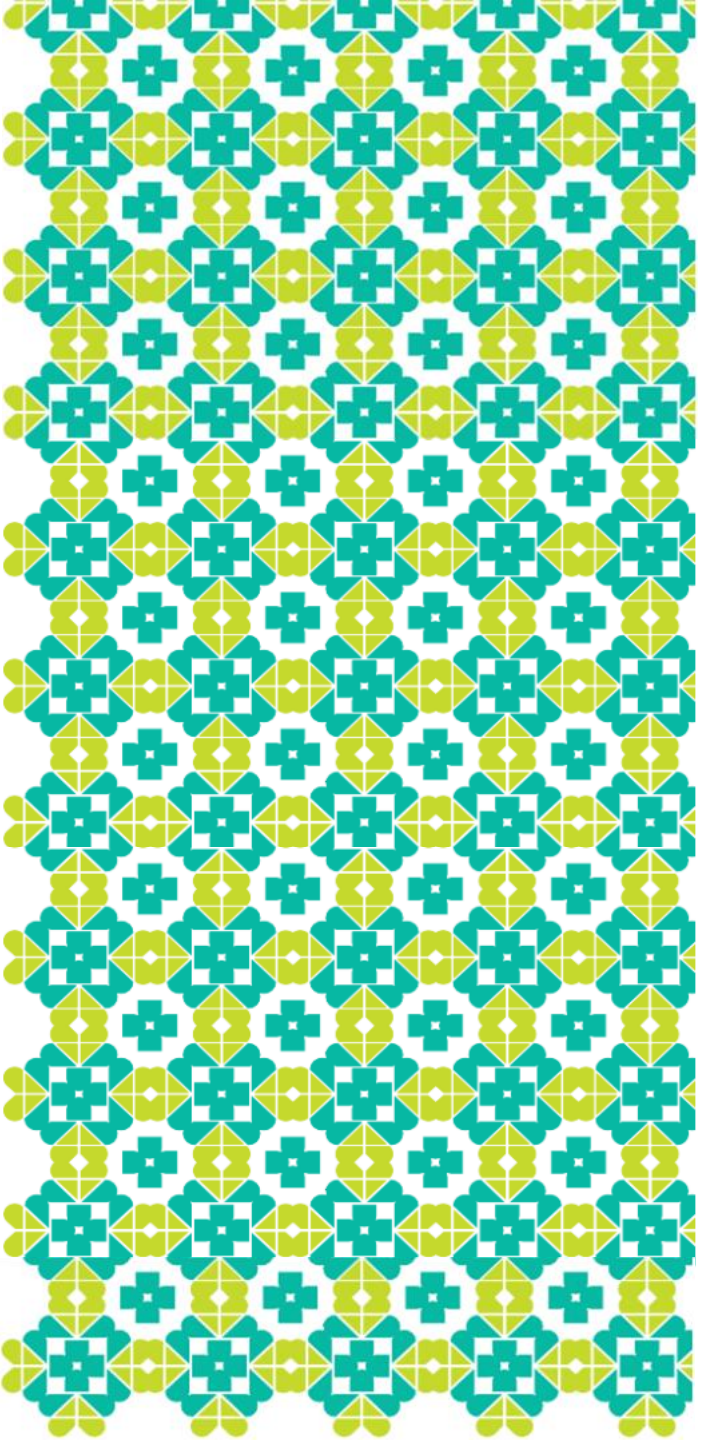

# POLIO

# SITUASI POLIO GLOBAL

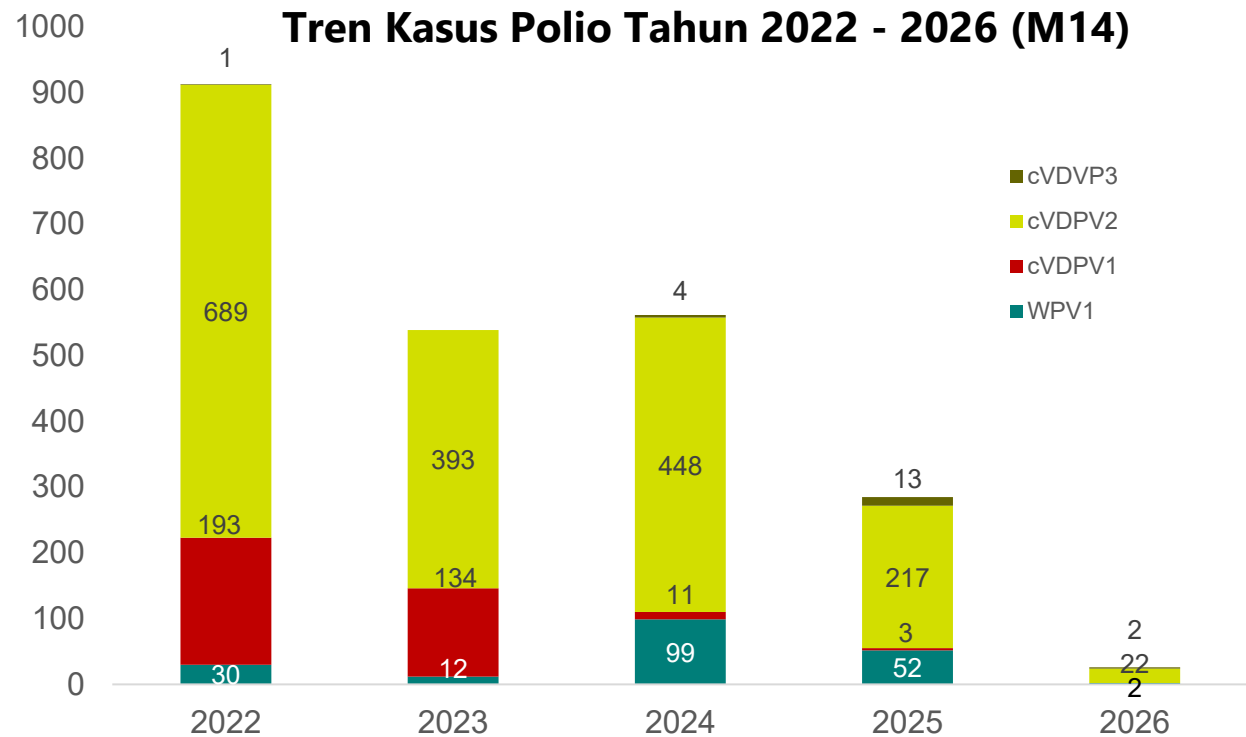
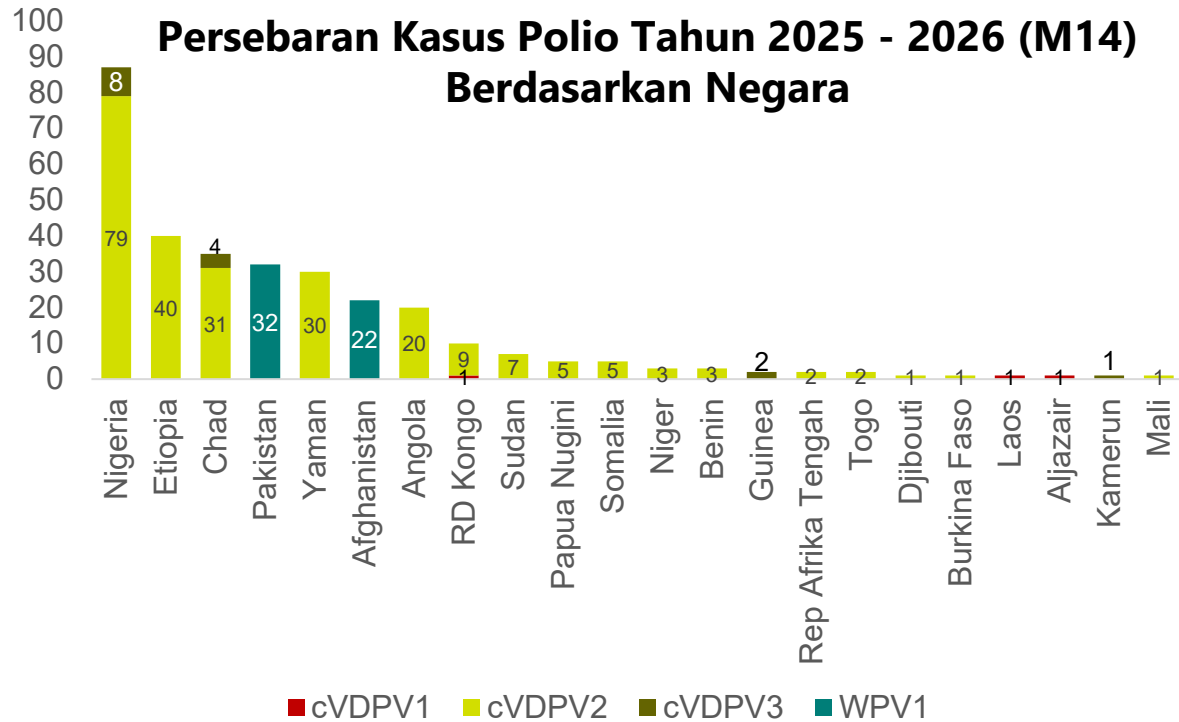

## Situasi Global

- **Penambahan di M14 2026: +5 konfirmasi tipe cVDPV2 di Somalia, RD Kongo, dan Nigeria**
- **Polio masih dinyatakan PHEIC sejak 2016**
- **Sampel lingkungan positif polio tipe WPV1 di Pakistan dan Afghanistan serta tipe cVDPV2 di Nigeria dan Sudan**
- Tahun 2025-2026 (M14): 311 konfirmasi (54 WPV1, 3 cVDPV1, 239 cVDPV2, dan 15 cVDPV3)
- **Faktor risiko:** cakupan imunisasi polio rendah, sanitasi buruk, PHBS rendah

## Rekomendasi Penanggulangan

1. Pemantauan situasi global dan nasional
2. Deteksi dini melalui surveilans kasus dan lingkungan
3. Pemantauan pada pelaku perjalanan di pintu masuk
4. Peningkatan cakupan imunisasi polio
5. Komunikasi risiko penerapan PHBS
6. Penilaian risiko berkala

# SITUASI POLIO DI INDONESIA

## Peta Distribusi Kasus Polio di Indonesia Tahun 2022 – 2026 (M14)



## Situasi Indonesia

- **Tidak terdapat penambahan konfirmasi minggu ini**
- Tahun 2025-2026 (M14): 0 konfirmasi
- Tahun 2022-2024: 15 konfirmasi (1 VDPV1, 7 cVDPV2, dan 7 cVDPV2n)
- Pada 19 November 2025, Indonesia resmi mengakhiri KLB Polio cVDPV2
- **Faktor risiko:** rendahnya cakupan imunisasi polio dan cakupan STBM rendah

## Upaya yang Dilakukan

1. Deteksi dini melalui SKDR, surveilans AFP, surveilans sentinel PIE, dan surveilans lingkungan
2. Penerbitan [SE Kewaspadaan Polio terhadap KLB di Papua Nugini](#)
3. *Outbreak Response Immunization* (ORI) di wilayah terjangkit
4. Peningkatan capaian imunisasi polio serta STBM
5. Komunikasi risiko penerapan PHBS dan STBM
6. Penilaian risiko secara berkala di tingkat Kab/Kota

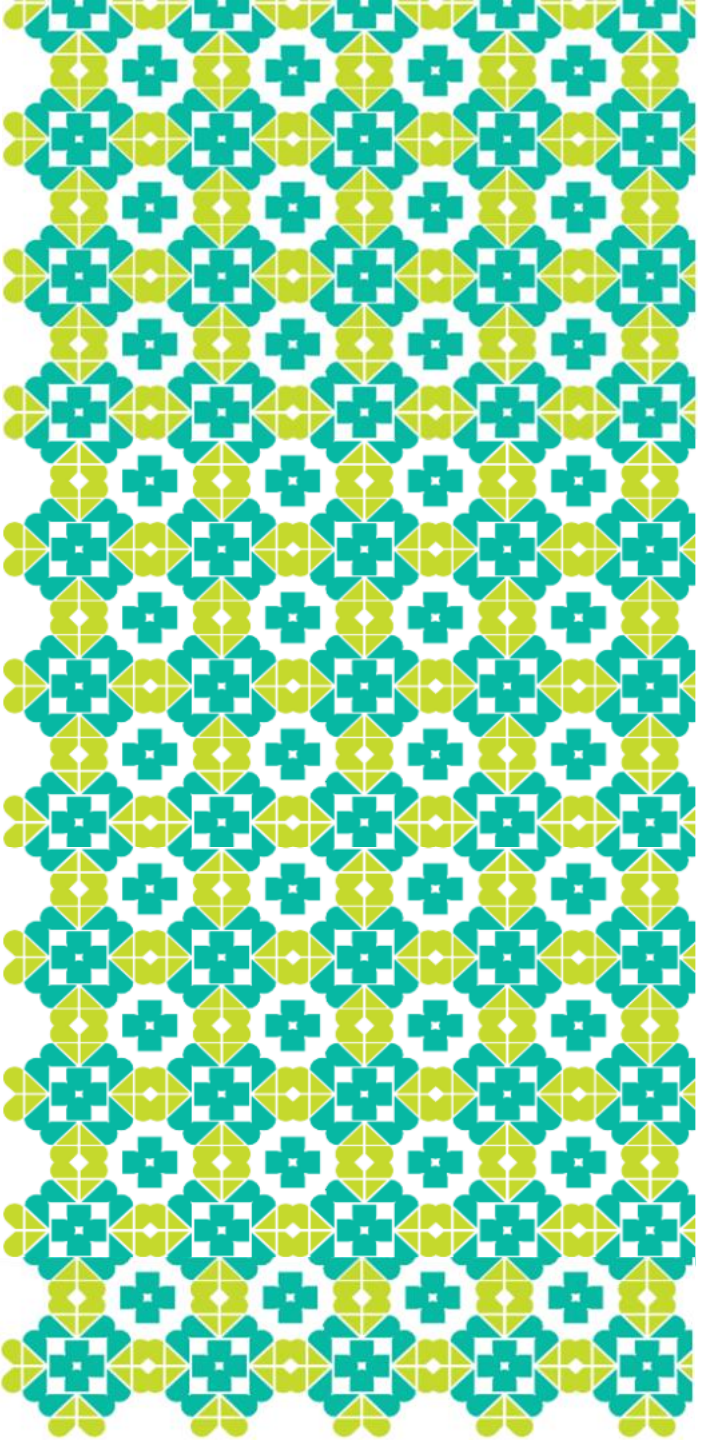

# **PENYAKIT MENINGOKOKUS (PM)**

# SITUASI PENYAKIT MENINGOKOKUS (PM) GLOBAL

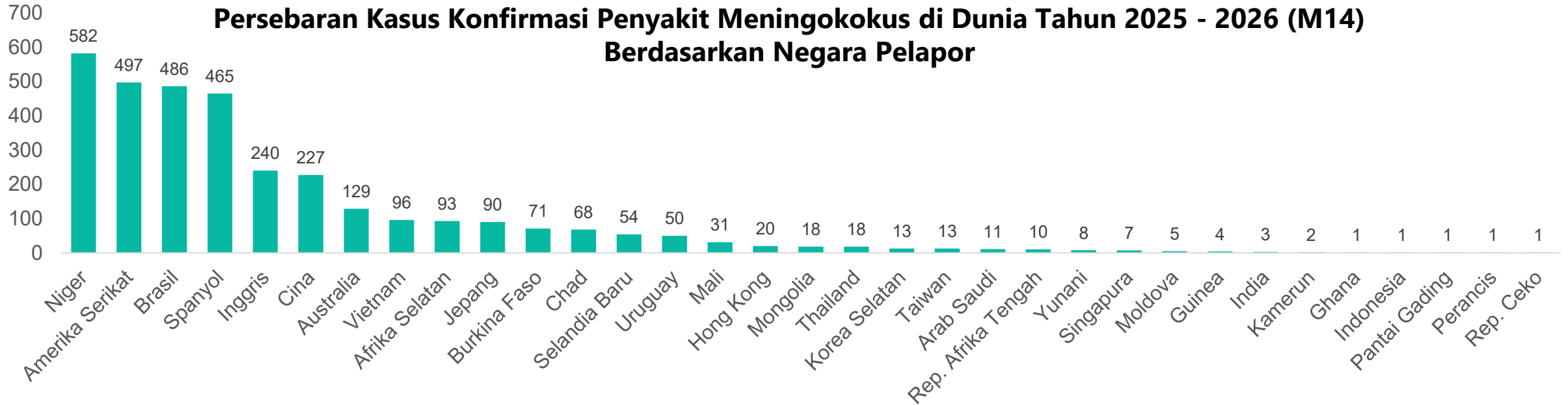

## Situasi Global

- **Penambahan di M8 - M14 2026: +69 konfirmasi di 14 negara dan +2 kematian di India**
- Tiga negara dengan penambahan terbanyak: Burkina Faso, Cina, dan Spanyol
- Negara ASEAN dan sekitar melapor penambahan kasus: Cina, India, Jepang, Taiwan, Singapura, Korea Selatan, dan Hong Kong
- Tahun 2025-2026 (M14): 3.316 konfirmasi di 33 negara
- **Faktor risiko:** kondisi lingkungan seperti pemukiman padat dan ventilasi tidak baik, riwayat perjalanan ke wilayah terjangkau, dan *mass gathering*

## Rekomendasi Penanggulangan

1. Pemantauan situasi global dan nasional
2. Deteksi dini melalui surveilans sentinel PIE dan surveilans faktor risiko
3. Pemantauan pelaku perjalanan dari negara terjangkau
4. Penyusunan pedoman
5. Vaksinasi bagi WNI yang akan berkunjung ke negara terjangkau (terutama pelaku perjalanan Haji-Umroh)
6. Komunikasi risiko penerapan PHBS termasuk menggunakan masker ketika berada di keramaian
7. Penilaian risiko berkala di tingkat Kab/Kota

# SITUASI PENYAKIT MENINGOKOKUS (PM) INDONESIA

## Distribusi Suspek dan Konfirmasi Penyakit Meningokokus Berdasarkan Domisili di Indonesia Tahun 2024-2026 (M14)



- **Tidak terdapat penambahan konfirmasi minggu ini**
- Total 2024 - 2026 (M14): 1 konfirmasi di DKI Jakarta dan 14 suspek di 7 provinsi
- **Faktor risiko:** kondisi lingkungan seperti pemukiman padat dan ventilasi tidak baik

## Total Suspek Penyakit Meningokokus Tahun 2024-2026 (M14)



14	Suspek
1	Positif
11	Negatif
0	Dalam pemeriksaan
2	Tidak dapat diambil spesimen/diperiksa

## Upaya yang Dilakukan

1. Pemantauan situasi melalui SKDR dan WHO
2. Pemantauan pelaku perjalanan dari wilayah terjangkit
3. Deteksi dini melalui surveilans sentinel PIE
4. Penyusunan pedoman
5. Komunikasi risiko penerapan PHBS
6. Tatalaksana pasien
7. Penilaian risiko berkala
8. Vaksinasi bagi pelaku perjalanan ke wilayah terjangkit



# **PENYAKIT VIRUS WEST NILE (WNV)**

# SITUASI PENYAKIT VIRUS WEST NILE

**Persebaran Kasus West Nile Tahun 2025 - 2026 (M14)  
Berdasarkan Negara**

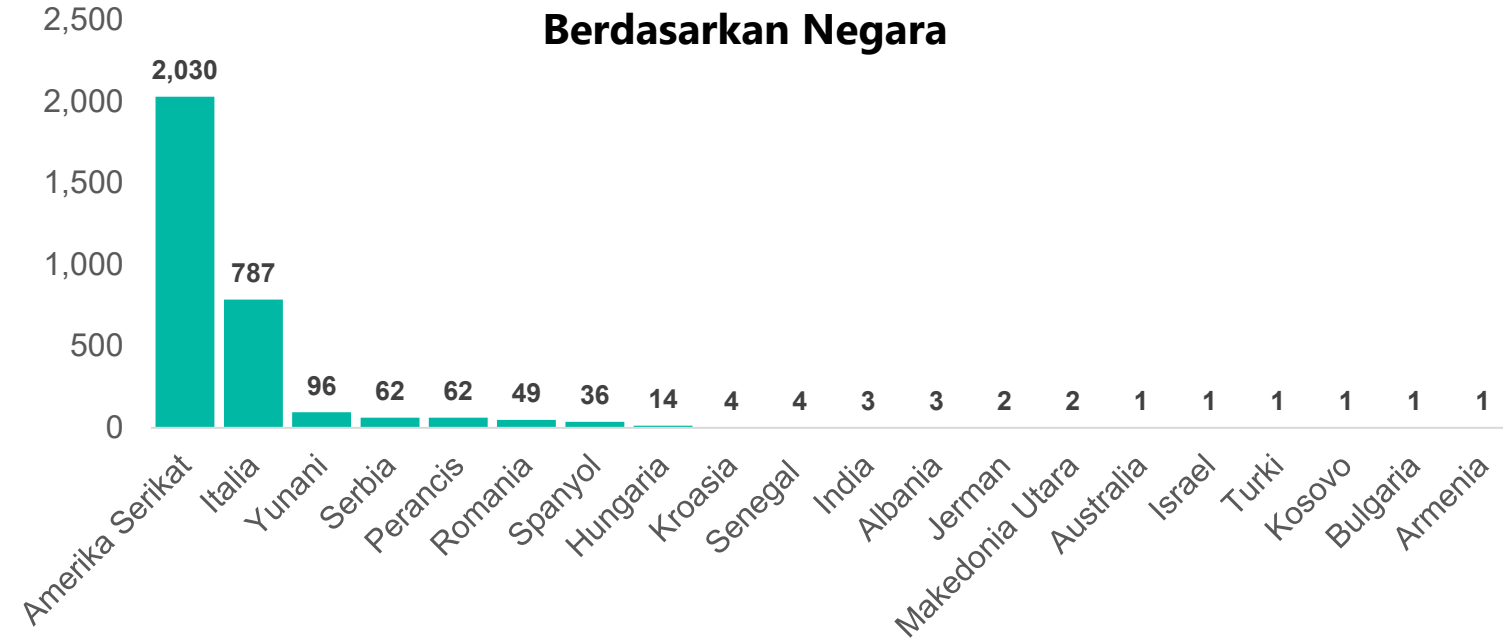

**Tren Kasus West Nile Tahun 2023-2026 (M14)**

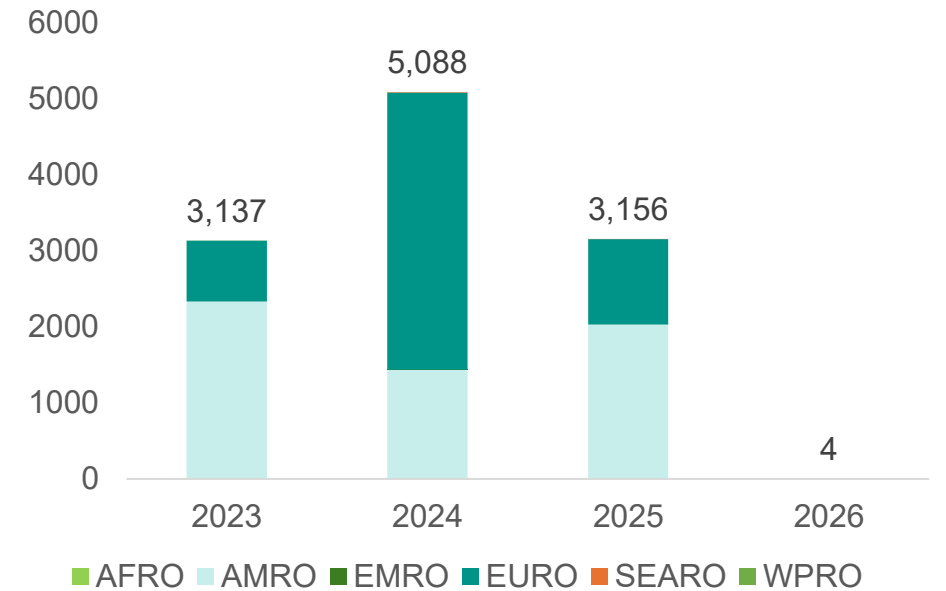

## Situasi Global

- **Penambahan di M12 – M14 2026 : +3 konfirmasi di Amerika Serikat**
- Tahun 2025 – 2026 (M14): 3.160 konfirmasi dan 97 kematian di 21 negara
- Peningkatan kasus tahun 2024 terjadi di wilayah Eropa (terutama Israel, Italia, Yunani dan Romania)
- **Faktor risiko:** kontak nyamuk Culex dan riwayat perjalanan ke negara terjangkit

## Situasi Indonesia

- **Belum dilaporkan kasus konfirmasi.**
- Beberapa studi pernah menemukan kasus konfirmasi penyakit virus West Nile di Indonesia

## Rekomendasi Penanggulangan

1. Pemantauan situasi global dan nasional
2. Deteksi dini melalui surveilans sentinel infem dan surveilans vektor
3. Pemantauan pelaku perjalanan dari negara terjangkit
4. Pengendalian vektor

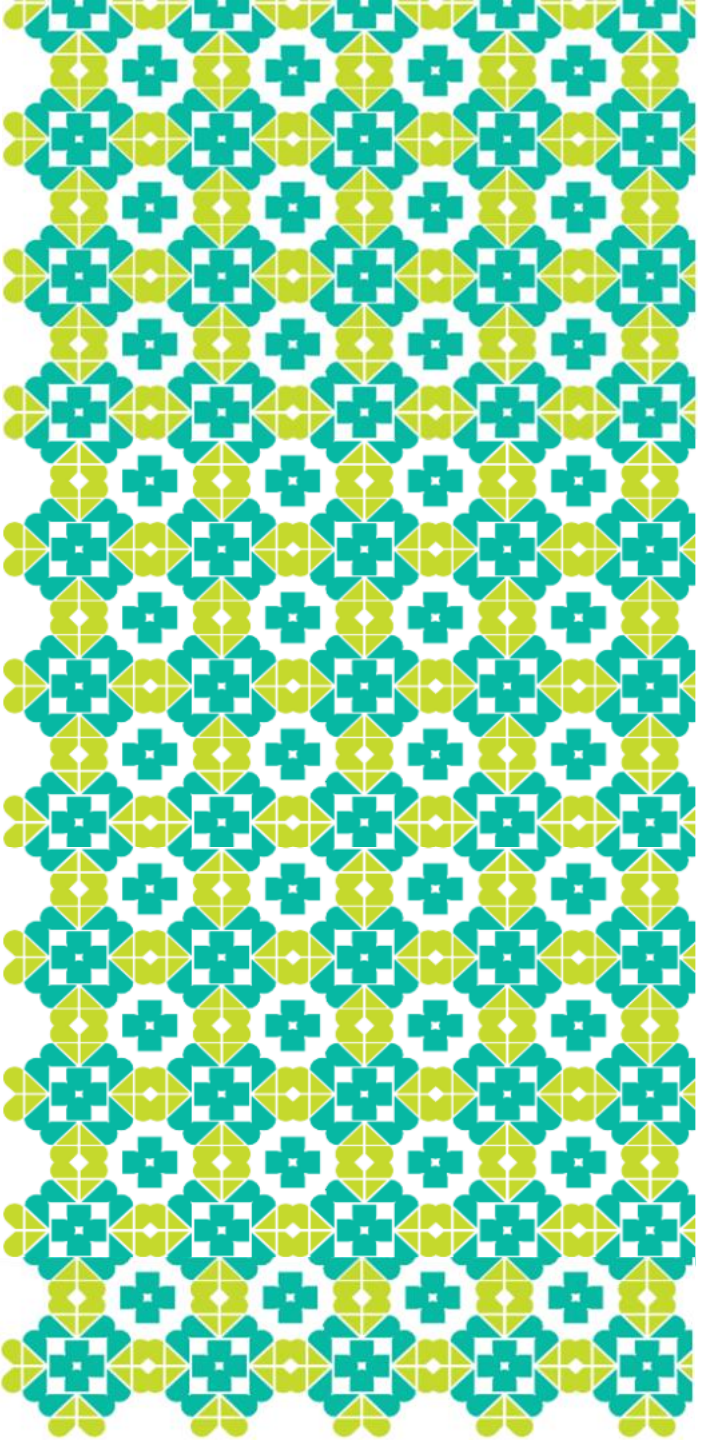

# PENYAKIT VIRUS NIPAH

# SITUASI PENYAKIT VIRUS NIPAH GLOBAL

## Persebaran Kasus dan Kematian Penyakit Virus Nipah Berdasarkan Negara pada Tahun 2023-2026 (M14)

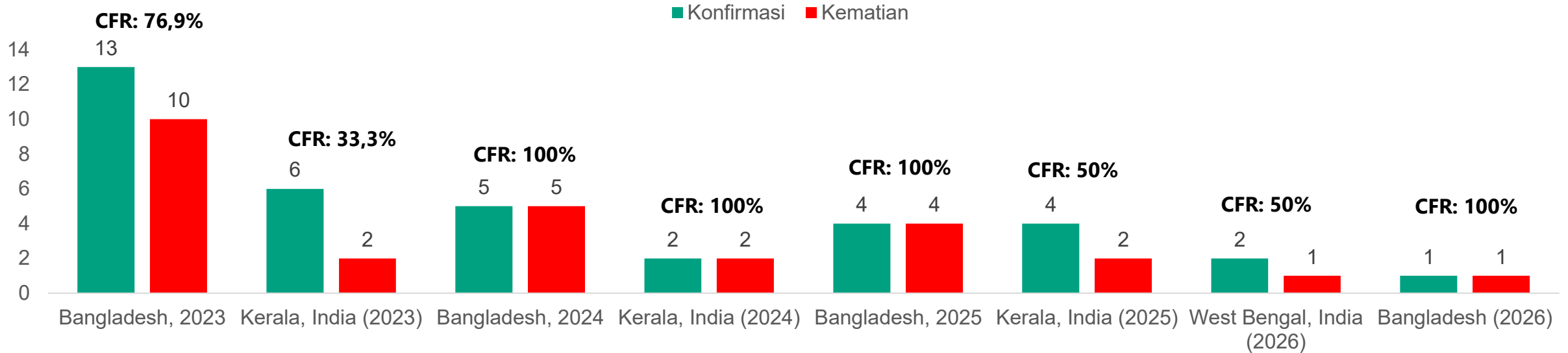

## Situasi Global

- **Tidak ada penambahan konfirmasi minggu ini**
- Kasus terakhir dilaporkan pada tanggal 3 Februari 2026 di Bangladesh yaitu 1 kasus konfirmasi dengan kematian di Rajshahi.
- Total kasus 2026 (M14) : 3 kasus konfirmasi dengan 2 kematian (CFR: 66,7%) di India dan Bangladesh
- Total kasus 2025: 10 konfirmasi dengan 6 kematian (CFR: 60%) di Bangladesh, serta Kerala, India
- Kasus Nipah sporadis di Kerala, India dan Bangladesh
- **Faktor risiko:** kontak dengan orang atau hewan (kelelawar/babi) terinfeksi dan konsumsi buah/nira/getah kurma mentah terkontaminasi

## Rekomendasi Penanggulangan

1. Pemantauan situasi global dan nasional
2. Pemantauan pelaku perjalanan dari negara terjangkit
3. Tersedianya [Pedoman Pencegahan dan Pengendalian Penyakit virus Nipah](#) dan Media KIE ([Poster](#), [FAQ](#), [Leaflet](#))
4. [SE Kewaspadaan Penyakit Virus Nipah](#) dan [Penilaian Risiko Cepat Nipah](#)
5. Deteksi dini melalui surveilans sentinel PIE dan ILI-SARI
6. Komunikasi risiko penerapan PHBS

# SITUASI PENYAKIT VIRUS NIPAH INDONESIA

Distribusi Suspek Penyakit virus Nipah Berdasarkan Domisili di Indonesia Tahun 2024-2026 (M14)

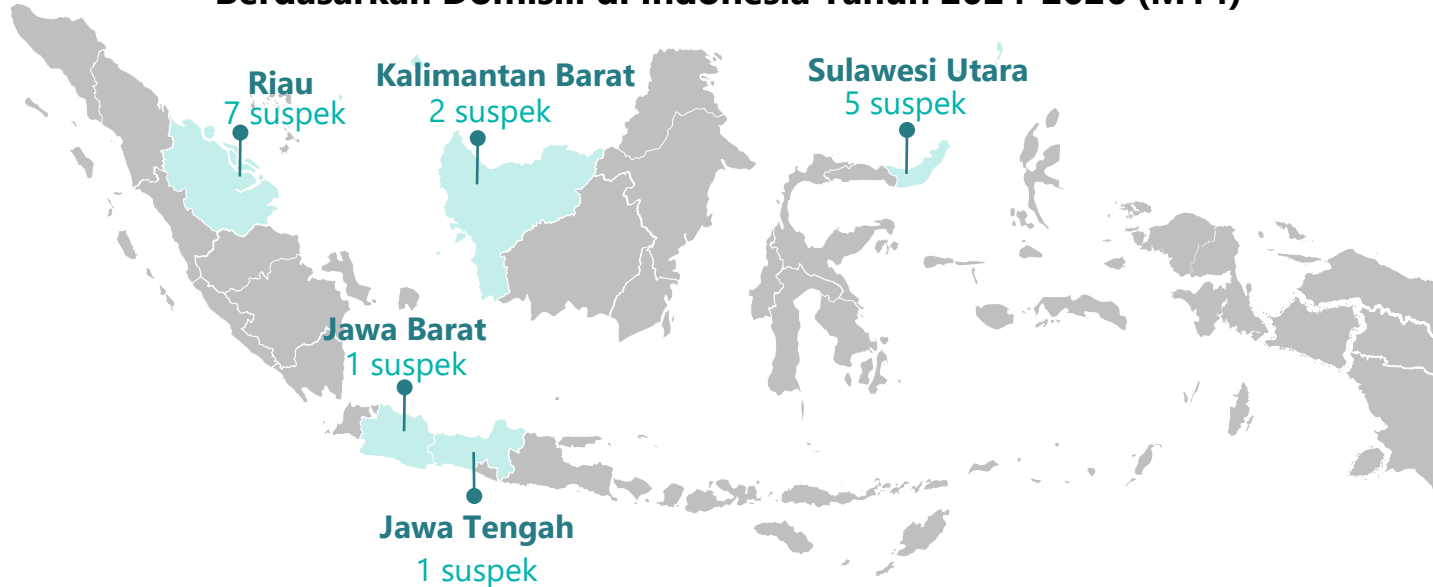

Total Suspek Penyakit virus Nipah Tahun 2024-2026 (M14)



- **Belum ada konfirmasi penyakit virus Nipah di Indonesia**
- Total 2024 - 2026 (M14): 16 suspek (seluruhnya negatif) di 5 provinsi

Distribusi Suspek Penyakit virus Nipah Berdasarkan Bulan Pelaporan Tahun 2024 – 2026 (M14)

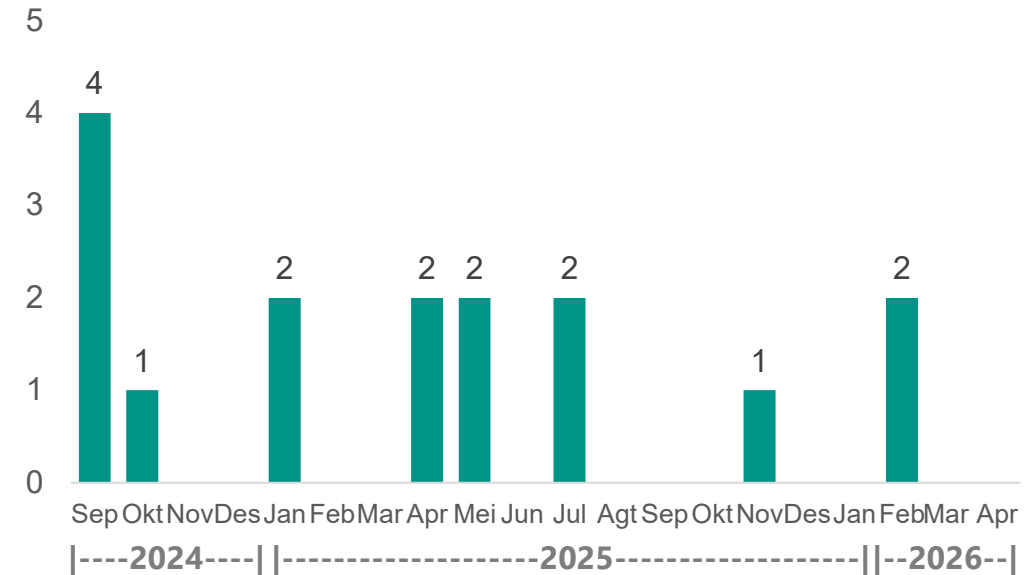

## Upaya yang Dilakukan

1. Pemantauan situasi global dan nasional
2. Pemantauan perilaku perjalanan dari wilayah terjangkau
3. Tersedianya [Pedoman Pencegahan dan Pengendalian Penyakit virus Nipah](#) dan Media KIE ([Poster](#), [FAQ](#), [Leaflet](#))
4. [SE Kewaspadaan Penyakit Virus Nipah](#) dan [Penilaian Risiko Cepat Nipah](#)
5. Deteksi dini melalui surveilans sentinel PIE dan ILI-SARI
6. Komunikasi risiko penerapan PHBS
7. Tatalaksana klinis

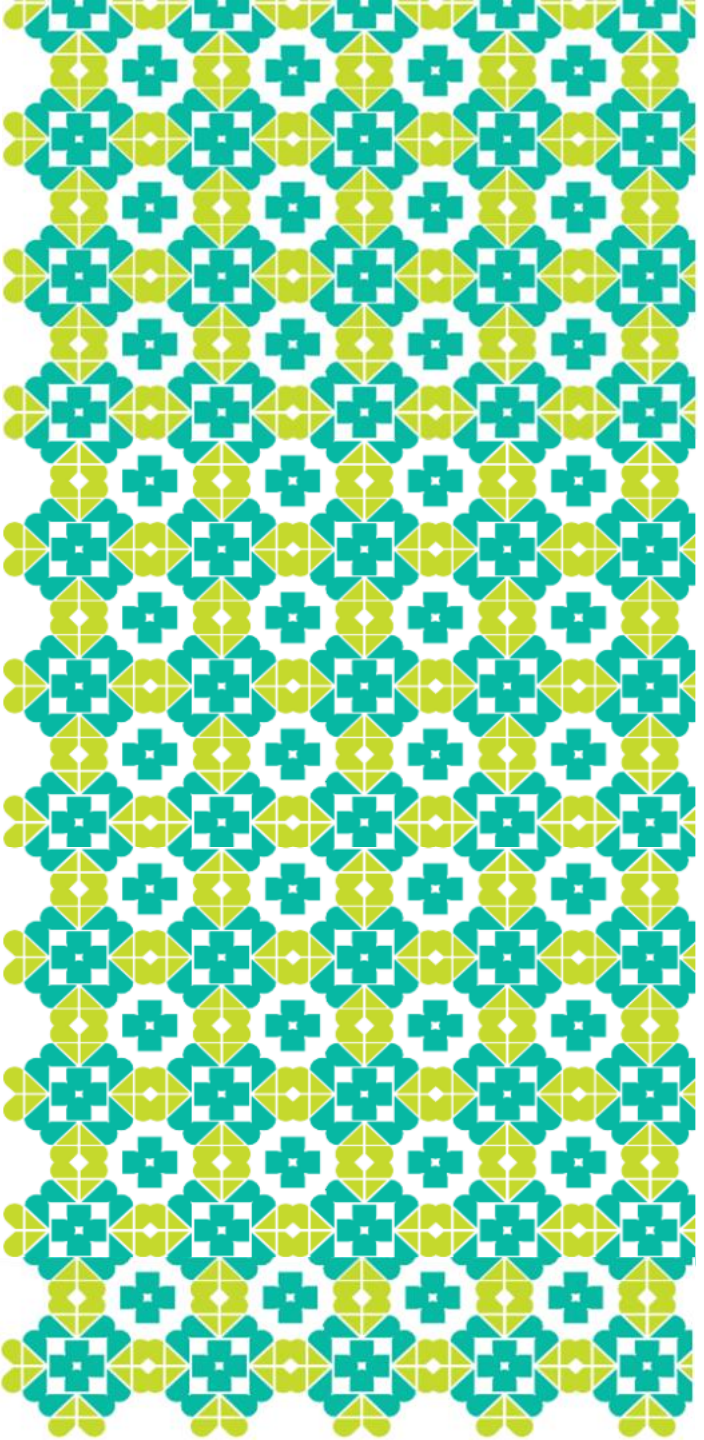

# PENYAKIT EBOLA

# SITUASI PENYAKIT EBOLA

## Situasi Global

- Pada 1 Desember 2025, deklarasi berakhirnya KLB Ebola di RD Kongo.
- **Tidak terdapat penambahan konfirmasi dan kematian minggu ini**
- Total kasus di RD Kongo hingga 1 Desember 2025: 53 konfirmasi, 11 probable, dan 45 kematian (CFR: 70,31%)
- **Faktor risiko:** Kontak dengan kelelawar/hewan/orang terinfeksi virus Ebola

## Situasi Indonesia

**Belum ada kasus konfirmasi Penyakit Ebola di Indonesia**

## Rekomendasi Penanggulangan

1. Pemantauan situasi global dan nasional
2. Pemantauan pelaku perjalanan dari negara terjangkit
3. Penilaian risiko sesuai situasi
4. Komunikasi risiko penerapan PHBS pada pelaku perjalanan

## Persebaran Kasus dan Kematian Penyakit Ebola Berdasarkan Negara Tahun 2025-2026 (M14)

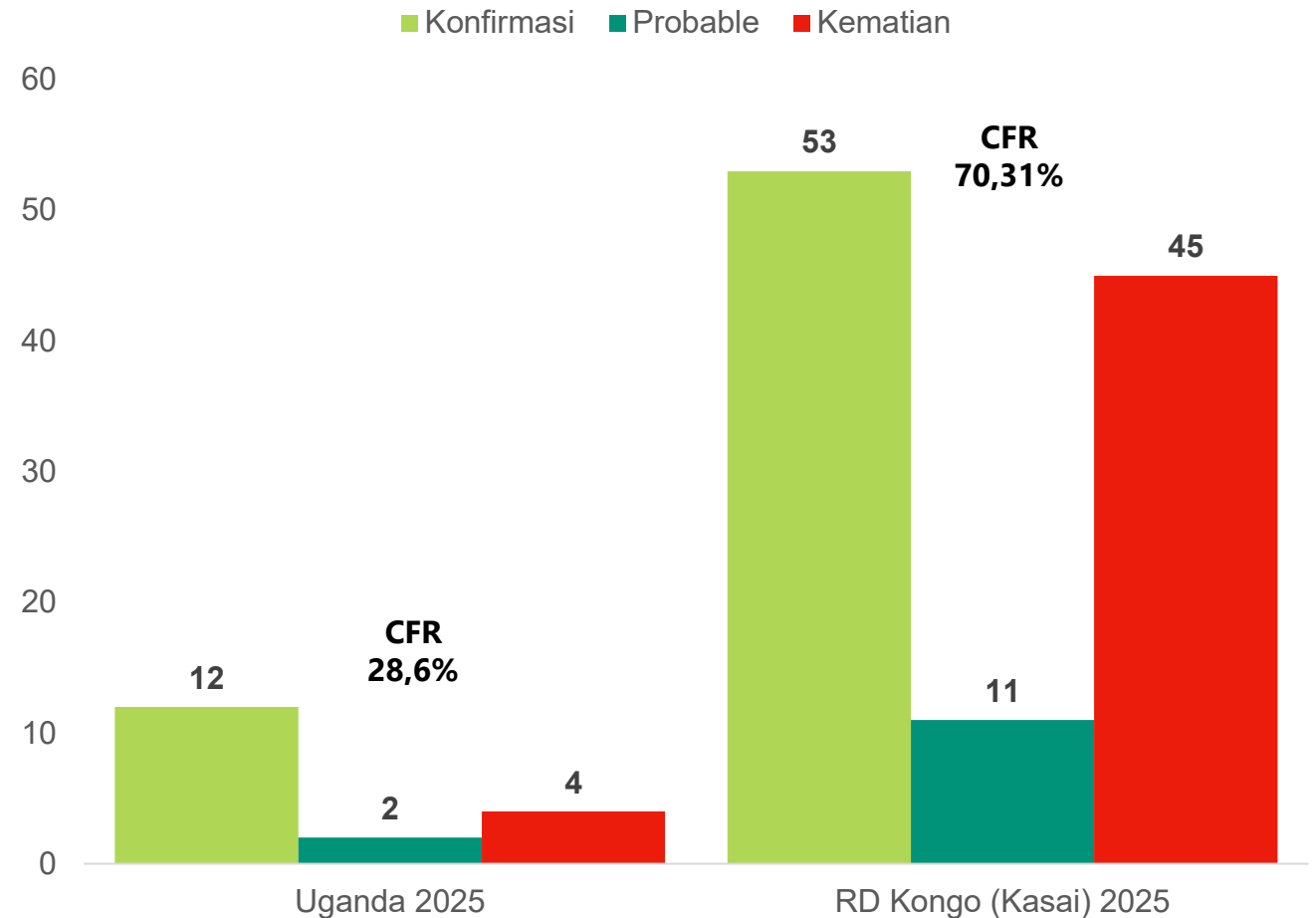

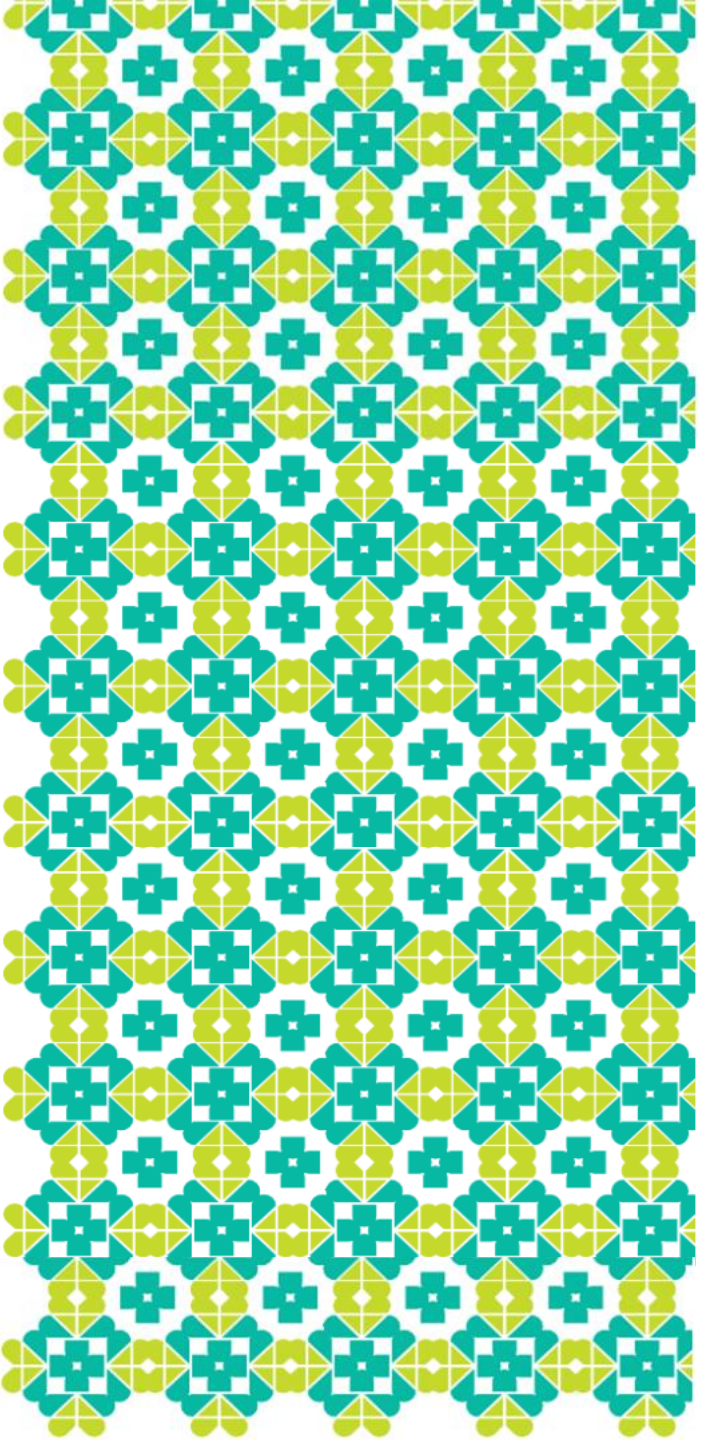

# PENYAKIT VIRUS MARBURG

# SITUASI PENYAKIT VIRUS MARBURG

## Situasi Global

- Pada 26 Januari 2026, deklarasi berakhirnya KLB penyakit virus marburg di Ethiopia.
- **Tidak terdapat penambahan konfirmasi dan kematian minggu ini.**
- Total kasus di Ethiopia (14 Nov 2025 - 26 Jan 2026) : 14 konfirmasi dan 9 kematian (CFR: 64,29%).
- **Faktor risiko:** kontak dengan kelelawar/hewan/orang terinfeksi virus Marburg

## Situasi Indonesia

**Belum ada konfirmasi Penyakit Virus Marburg di Indonesia**

## Rekomendasi Penanggulangan

1. Pemantauan situasi global dan nasional
2. Pemantauan pelaku perjalanan dari negara terjangkit
3. Penilaian risiko sesuai situasi
4. Komunikasi risiko penerapan PHBS pada pelaku perjalanan

Sumber: WHO AFRO, [WHO DONS](#)

## Persebaran Kasus dan Kematian Penyakit Virus Marburg Tahun 2024-2026 (M14) Berdasarkan Negara

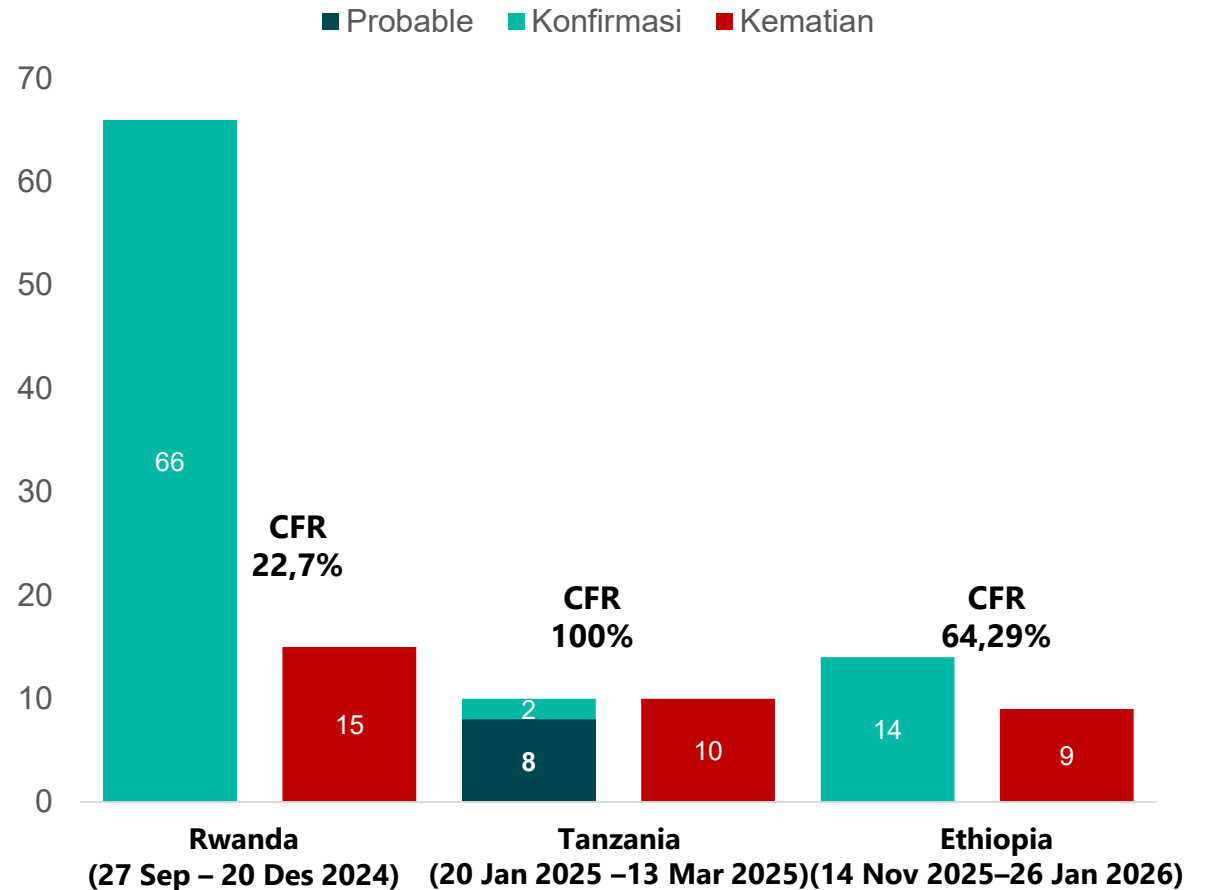

Ket :

CFR dihitung dari total konfirmasi dan probable

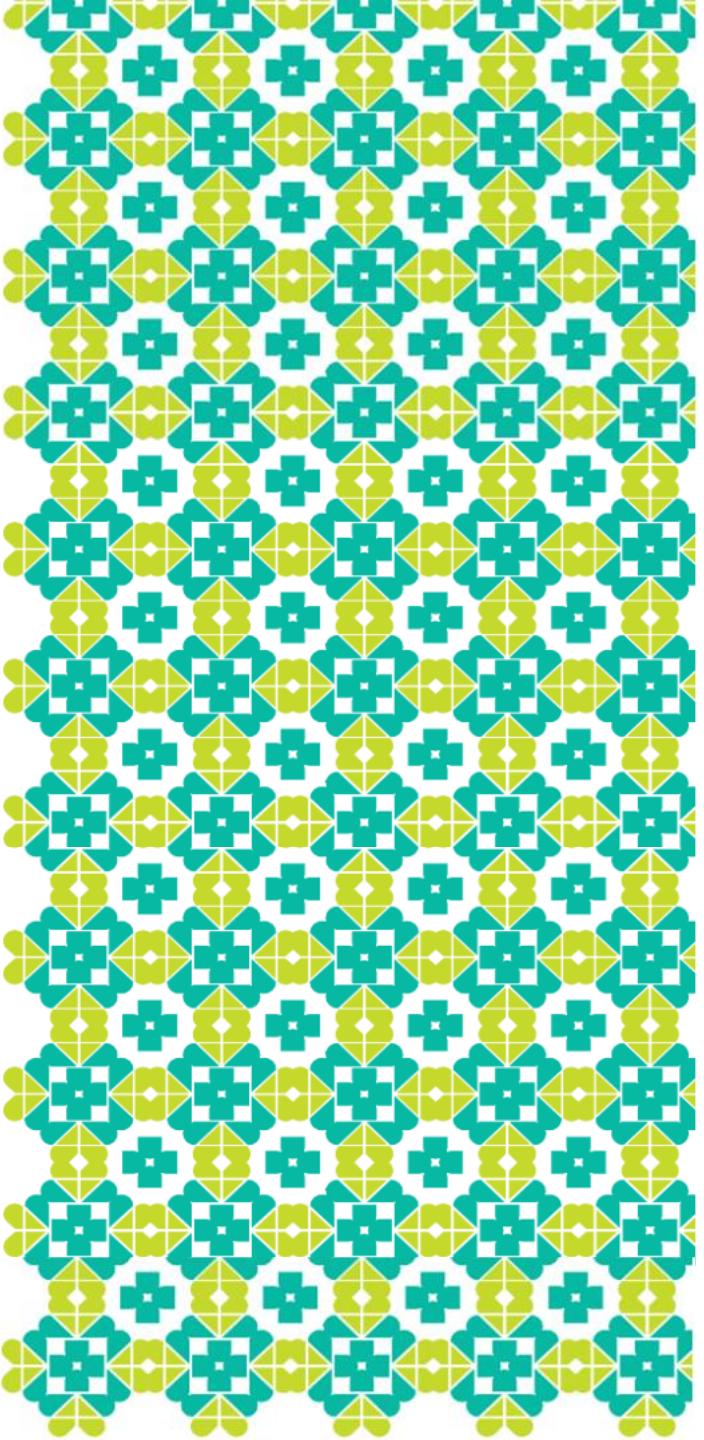

# DEMAM LASSA

# SITUASI DEMAM LASSA

## Tren Kasus Demam Lassa di Nigeria Tahun 2015 – 2026 (M14)

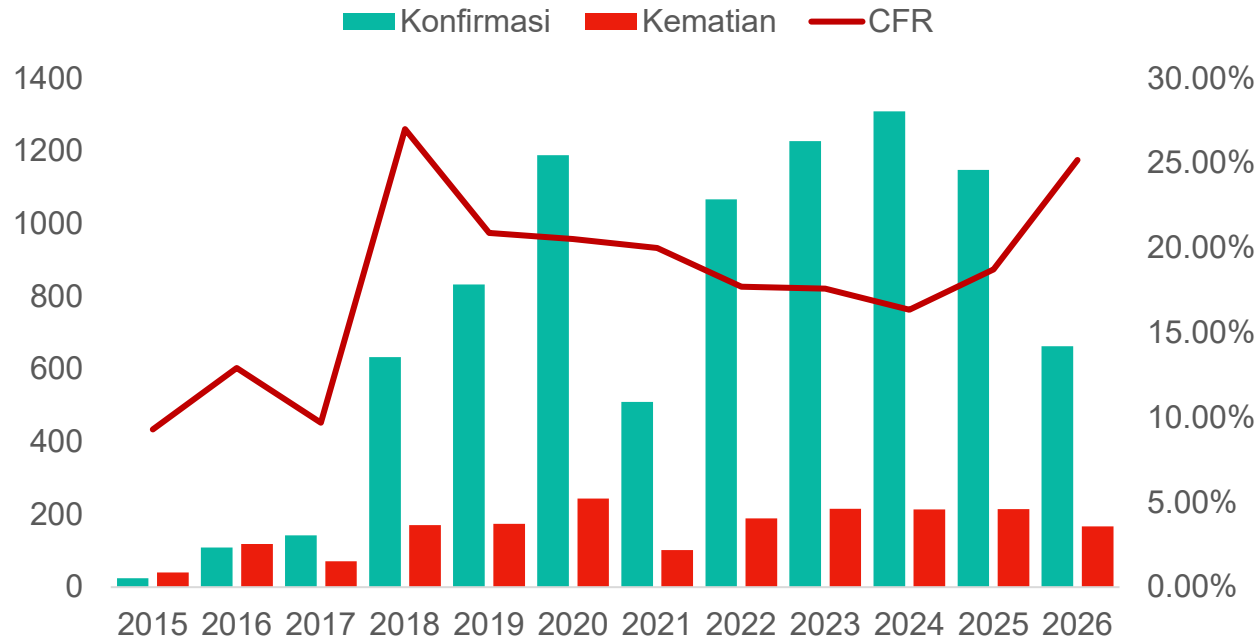

## Rekomendasi Penanggulangan

1. Pemantauan situasi global dan nasional
2. Pemantauan pelaku perjalanan dari negara terjangkit
3. Deteksi dini melalui surveilans kasus dan binatang pembawa penyakit
4. Komunikasi risiko penerapan PHBS
5. Pengendalian tikus

Sumber: [NCDC](#), [WHO AFRO](#)

## Situasi Global

### NIGERIA

- Tidak terdapat penambahan konfirmasi minggu ini
- Tahun 2026 (M14) : 663 konfirmasi, 5 probable dan 167 kematian (CFR: 25,19%)
- Tahun 2025 : 1.148 konfirmasi, 9 probable dan 215 kematian (CFR: 18,73%)
- Demam Lassa **endemis di Nigeria**

### NEGARA SELAIN NIGERIA

- Tidak terdapat penambahan konfirmasi minggu ini
- Tahun 2025 – 2026 hingga M14 : 53 konfirmasi dan 16 kematian
  - Sierra Leone: 9 konfirmasi dan 5 kematian
  - Guinea: 3 konfirmasi dan 2 kematian
  - Liberia: 41 konfirmasi dan 9 kematian

**Faktor risiko:** sanitasi buruk, kontak dengan tikus *Mastomys* terinfeksi

## Situasi Indonesia

**Belum ada kasus konfirmasi Demam Lassa di Indonesia**

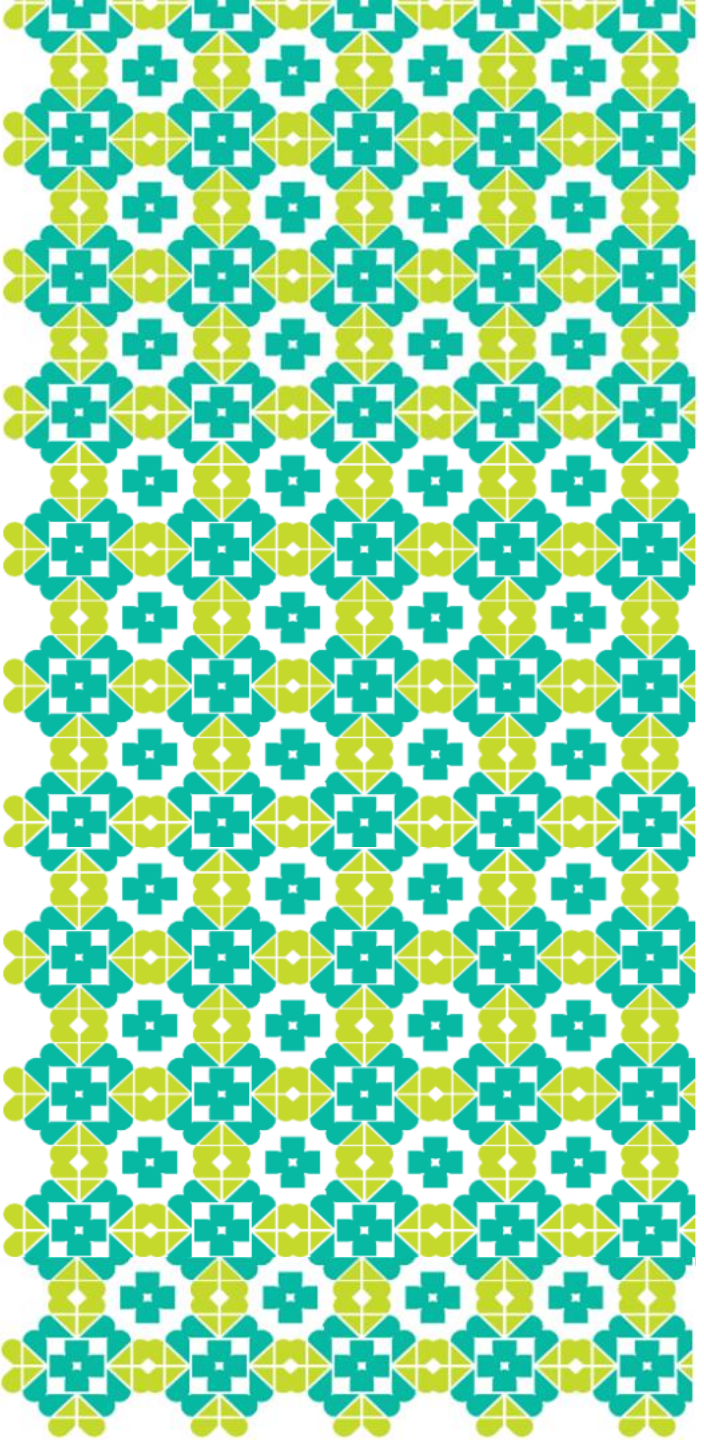

# ***CRIMEAN-CONGO HAEMORRHAGIC FEVER (CCHF)***

# SITUASI CRIMEAN CONGO HAEMORRHAGIC FEVER

## Situasi Global

- **Penambahan di M13 – M14 2026 : +1 konfirmasi di Senegal**
- Tahun 2024-2026 (M14): 847 konfirmasi di 8 negara (Afghanistan, Pakistan, Uganda, Senegal, Spanyol, Yunani, Namibia dan India)
- CCHF endemis di Timur Tengah, negara Balkan, dan benua Afrika.
- **Faktor Risiko:**
  - Kontak dengan kutu *Hyalomma*.
  - Kontak darah/jaringan ternak saat menyembelih hewan terinfeksi
  - Riwayat perjalanan negara terjangkit.

## Situasi Indonesia

**Belum ada konfirmasi CCHF di Indonesia**

## Rekomendasi Penanggulangan

1. Pemantauan situasi global dan nasional
2. Pemantauan pelaku perjalanan dari negara terjangkit
3. Deteksi dini melalui SKDR dan surveilans sentinel PIE
4. Komunikasi risiko penerapan PHBS

Sumber: [WHO EMRO](#), [WHO AFRO](#), [Pakistan](#), [Africa CDC](#)

\* : Data diakses

## Distribusi CCHF Global Tahun 2024-2026 (M14)\*

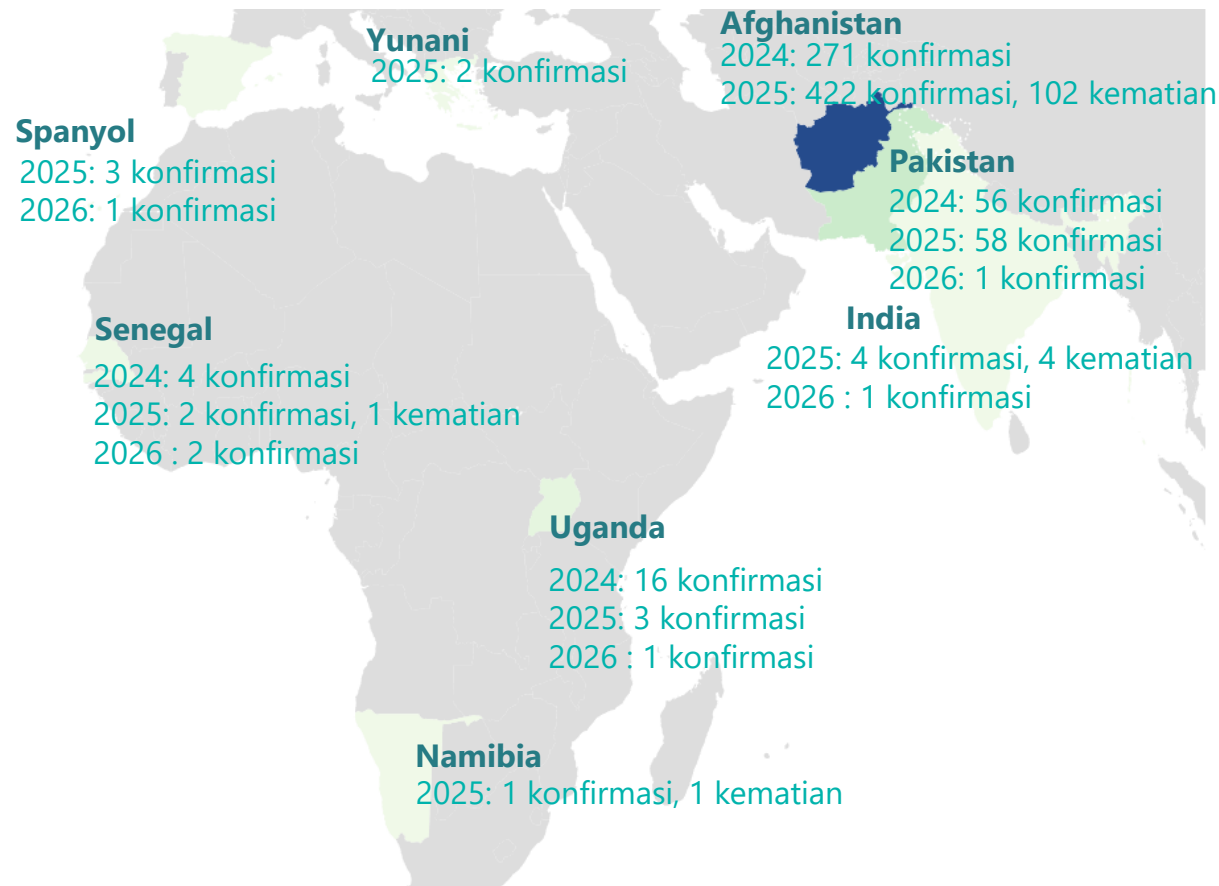

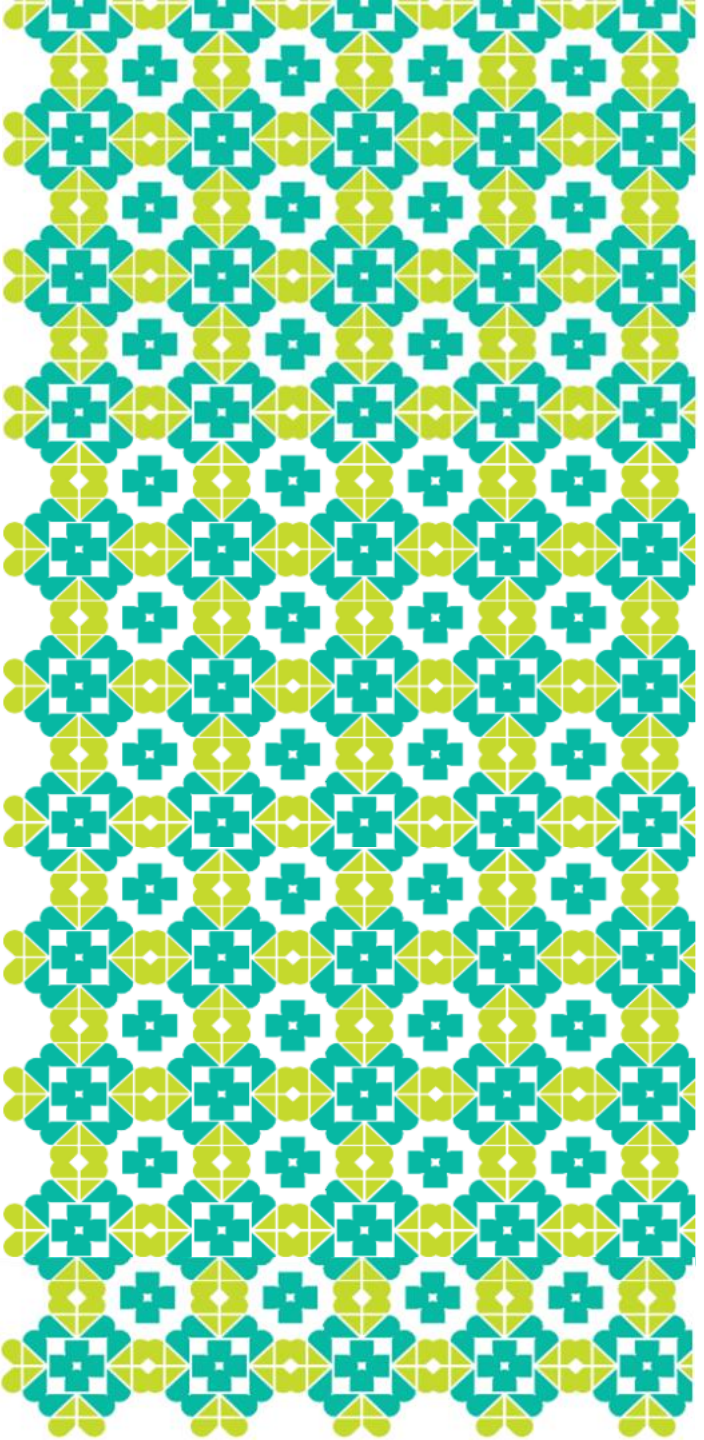

# **PENYAKIT INFEKSI EMERGING LAINNYA**

# PENYAKIT INFEKSI EMERGING LAINNYA

Nama Penyakit	Informasi	Keterangan
<b>Listeriosis</b>	<ul style="list-style-type: none"><li>▪ <b>Penambahan di M12 - M14 2026: +18 konfirmasi di 4 negara (Amerika Serikat, Taiwan, Spanyol, dan Australia)</b></li><li>▪ Tahun 2025-2026 (M14): 1.595 konfirmasi dari 5 negara (Amerika Serikat, Australia, Selandia Baru, Spanyol, dan Taiwan)</li><li>▪ <b>Faktor risiko:</b> konsumsi makanan yang terkontaminasi</li></ul>	<b>UPDATE</b>
<b>Avian Influenza A(H7N7)</b>	<ul style="list-style-type: none"><li>▪ <b>Tidak terdapat penambahan konfirmasi di minggu ini</b></li><li>▪ Tahun 2026 (M14): 1 konfirmasi tanpa kematian di Taiwan</li><li>▪ Avian Influenza A(H7N7) telah dilaporkan pada manusia sejak tahun 1959 dan bersifat sporadis</li><li>▪ <b>Faktor risiko:</b> kontak dengan unggas terinfeksi</li></ul>	
<b>Demam Rift Valley</b>	<ul style="list-style-type: none"><li>▪ <b>Tidak terdapat penambahan konfirmasi di minggu ini</b></li><li>▪ Tahun 2025 - 2026 (M14): 616 konfirmasi dari 4 negara (Mauritania, Rep. Afrika Tengah, Senegal, dan Uganda)</li><li>▪ <b>Faktor risiko:</b> Kontak dengan nyamuk/hewan/orang terinfeksi dan riwayat perjalanan ke negara terjangkit</li></ul>	
<b>Oropouche</b>	<ul style="list-style-type: none"><li>▪ <b>Tidak terdapat penambahan konfirmasi di minggu ini</b></li><li>▪ Tahun 2025 - 2026 (M14): 9.146 konfirmasi di 11 negara (Brasil, Panama, Kuba, Uruguay, Peru, Kanada, Guyana, Jerman, Perancis, Austria dan Inggris)</li><li>▪ <b>Faktor risiko:</b> kontak dengan vektor pembawa virus Oropouche (nyamuk <i>Culicoides paraensis</i>) terutama di daerah hutan dan perkotaan</li></ul>	



Kemenkes

# INFORMASI PENYAKIT INFEKSI EMERGING LAINNYA

<https://infeksiemerging.kemkes.go.id/>

- Situasi Global dan Nasional Penyakit Infeksi Emerging
- Pedoman Penyakit Infeksi Emerging
- Daftar Negara Terjangkit
- Notifikasi Terkini
- FAQ
- Regulasi

The screenshot shows the website interface for 'INFEKSIEMERGING'. The header includes the site name and navigation links: Beranda, Sekilas Infeksi Emerging, Daftar Penyakit, Situasi Infeksi Emerging, Peta Risiko, Sentinel Inform, and Unduh. The main content area features a news update titled 'Perkembangan Situasi Penyakit Infeksi Emerging Minggu Epidemiologi ke-4 Tahun 2025' for the period of 19-25 Januari 2025. To the right, there is a 'Notifikasi Terkini' section with three entries: Uganda Konfirmasi Outbreak Penyakit Virus Sudan (01 Feb 2025), Uganda mengonfirmasi outbreak Penyakit Virus Ebola (30 Jan 2025), and Tanzania Konfirmasi Outbreak Penyakit Virus Marburg (20 Jan 2025). Below this is a 'Travel Health' section with an illustration of a traveler and a 'Destinasi' dropdown menu with a 'Cari' button. At the bottom, there are several promotional banners for guides, including 'PEDOMAN Pencegahan dan Pengendalian MPOX (MONKEYPOX)', 'KESIAPSIAGAA ADAPI PENYAKIT VIRUS EBOLA', and 'PEDOMAN Pencegahan dan Pengendalian Penyakit Virus Hanta di Indonesia'.